



ข้อมูลสารสนเทศทางการศึกษา

ประจำปีการศึกษา 2564

(ณ วันที่ 5 สิงหาคม 2564)



นางนิตยา เขี่ยมแดง
รายงาน

กลุ่มส่งเสริมการศึกษาทางไกล เทคโนโลยีสารสนเทศและการสื่อสาร
สำนักงานเขตพื้นที่การศึกษามัชฌิมศึกษาพิจิตร
สำนักงานคณะกรรมการการศึกษาขั้นพื้นฐาน

คำนำ

สำนักงานเขตพื้นที่การศึกษามัธยมศึกษาพิจิตร ได้ดำเนินการจัดทำสารสนเทศ เพื่อการบริหารจัดการศึกษา โดยมีวัตถุประสงค์เพื่อพัฒนาบุคลากรในสังกัดสำนักงานเขตพื้นที่การศึกษามัธยมศึกษาพิจิตร ให้มีความรู้ ความสามารถ ในการดำเนินการจัดเก็บข้อมูลพื้นฐานทางการศึกษา (ณ วันที่ 5 สิงหาคม พ.ศ.2564) โดยใช้โปรแกรมระบบจัดเก็บข้อมูลนักเรียนรายบุคคล (Data Management center : DMC) และโปรแกรมระบบสารสนเทศเพื่อบริหารการศึกษา (Education Management Information System : EMIS) และโปรแกรมระบบฐานข้อมูลอาคารและสิ่งก่อสร้างโรงเรียน (B-OBEC) ซึ่งเป็นโปรแกรมระบบออนไลน์ และประมวลผลข้อมูลจัดทำเป็นสารสนเทศ เพื่อใช้เป็น แนวทางการวิเคราะห์หาแนวโน้มในการวางแผนงานจัดการศึกษา และเผยแพร่ประชาสัมพันธ์ให้หน่วยงาน บุคลากรทางการศึกษา และองค์กรอื่นๆ ที่เกี่ยวข้องได้รับทราบข้อมูลสารสนเทศทางการศึกษาของสำนักงานเขตพื้นที่การศึกษามัธยมศึกษาพิจิตร ที่ถูกต้อง ชัดเจน

สำนักงานเขตพื้นที่การศึกษามัธยมศึกษาพิจิตร ได้รวบรวมข้อมูลจัดทำเป็นเอกสารข้อมูลสารสนเทศฉบับนี้ขึ้น และหวังว่าจะเป็นประโยชน์ต่อการปฏิบัติงานของหน่วยงาน บุคลากรทุกท่านได้อย่าง มีประสิทธิภาพ และขอขอบคุณทุกท่านที่มีส่วนร่วมในการดำเนินงานในครั้งนี้จนประสบผลสำเร็จ

สำนักงานเขตพื้นที่การศึกษามัธยมศึกษาพิจิตร

สิงหาคม 2564

สารบัญ

เรื่อง	หน้า
คำนำ.....	ก
ส่วนที่ 1 บทนำ.....	1
ข้อมูลพื้นฐาน.....	1
แผนที่ตั้งและอาณาเขตจังหวัดกำแพงเพชร.....	1
แผนที่ตั้งและอาณาเขตจังหวัดพิจิตร.....	1
ส่วนที่ 2 บริบท หน้าที่ และทิศทางการพัฒนาการศึกษา.....	11
ทิศทางการพัฒนาการศึกษา.....	11
นโยบายและจุดเน้นสำนักงานเขตพื้นที่การศึกษามัธยมศึกษาพิจิตรประจำปี 2564.....	14
โครงสร้างการบริหาร.....	15
สภาพการจัดการศึกษา ปีการศึกษา 2563.....	16
ส่วนที่ 3 ข้อมูลพื้นฐานของโรงเรียนในสังกัดสำนักงานเขตพื้นที่การศึกษามัธยมศึกษาพิจิตร.....	19
สรุปจำนวนสถานศึกษา นักเรียน ห้องเรียน ครู.....	20
จำนวนครู จำแนกตามอำเภอ และระดับชั้นในการสอน.....	26
จำนวนครู จำแนกตามโรงเรียน และระดับชั้นในการสอน.....	27
จำนวนนักเรียนและห้องเรียน จำแนกตามชั้นเรียน (ระดับ ม.ต้น).....	29
จำนวนนักเรียนและห้องเรียน จำแนกตามชั้นเรียน (ระดับ ม.ปลาย).....	31
จำนวนนักเรียน และห้องเรียน จำแนกตามช่วงชั้นเรียน และเพศ.....	33
จำนวนนักเรียน และห้องเรียน จำแนกตามขนาดโรงเรียน เรียงลำดับจำนวนนักเรียน.....	34
จำนวนนักเรียนด้อยโอกาส ม. ต้น จำแนกตามชั้นเรียน เพศ และประเภท.....	35
จำนวนนักเรียนด้อยโอกาส ม. ปลายจำแนกตามชั้นเรียน เพศ และประเภท.....	67
ข้อมูลอาคารและสิ่งปลูกสร้างของโรงเรียน ปีการศึกษา 2563.....	136
ภาคผนวก.....	363
- คณะผู้จัดทำ	
- คำสั่งแต่งตั้งคณะกรรมการดำเนินการจัดอบรมเผยแพร่ความรู้เพื่อพัฒนาบุคลากรด้าน การจัดเก็บข้อมูลสารสนเทศของสถานศึกษาในสังกัดสำนักงานเขตพื้นที่การศึกษามัธยมศึกษาพิจิตร ประจำปีการศึกษา 2564	

ส่วนที่ 1

บทนำ

ข้อมูลพื้นฐาน

สำนักงานเขตพื้นที่การศึกษามัธยมศึกษาพิจิตร ที่ตั้งอยู่ 31/26 ตำบลในเมือง อำเภอเมืองพิจิตร จังหวัดพิจิตร 66000 โทรศัพท์: 056-990-347 มีพื้นที่รับผิดชอบในการจัดการศึกษาขั้นพื้นฐานในจังหวัดพิจิตร และมีสถานศึกษาในกำกับ ดูแล จำนวนทั้งสิ้น 30 แห่ง

แผนที่ตั้งและอาณาเขต

* จังหวัดพิจิตร

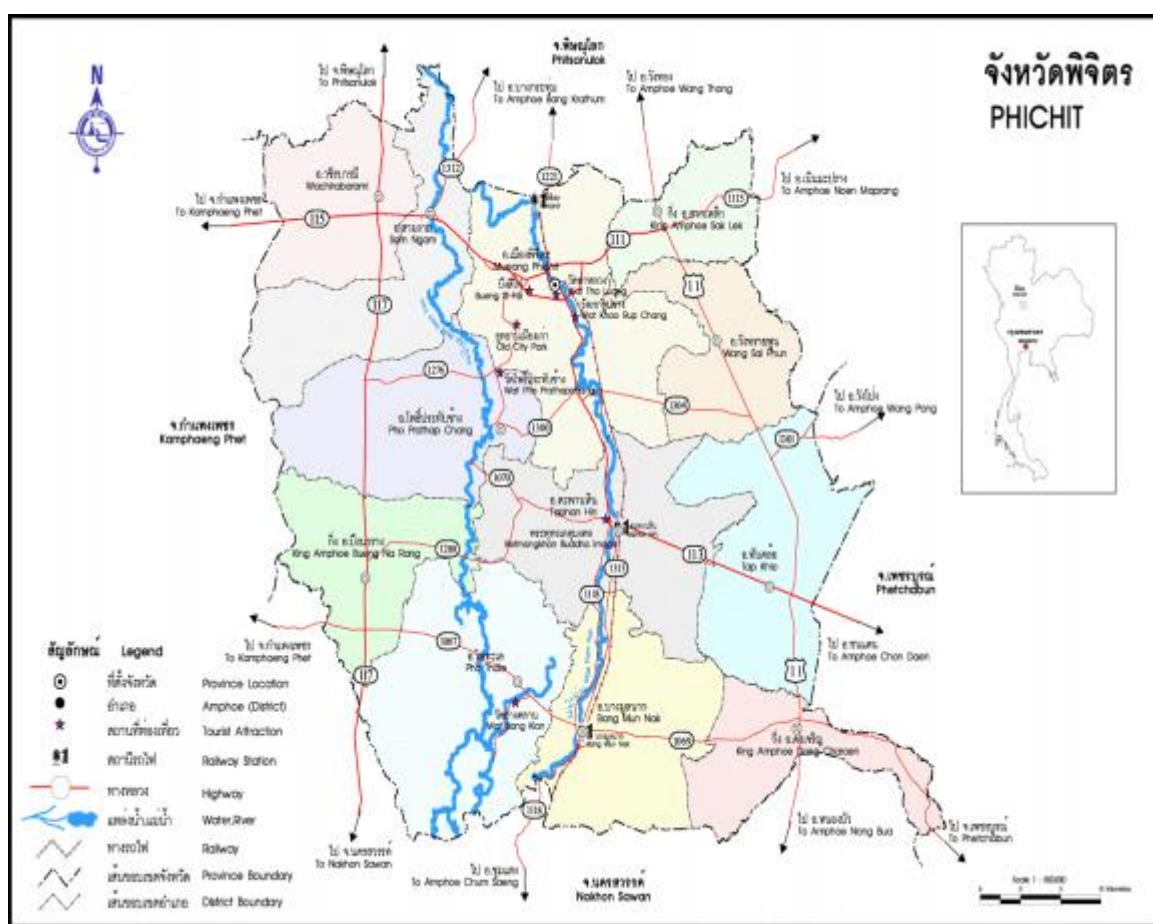

จังหวัดพิจิตร มีเนื้อที่ประมาณ 4,531.013 ตารางกิโลเมตร หรือประมาณ 2,831,883 ไร่ ตั้งอยู่บริเวณภาคเหนือตอนล่างของประเทศไทยมีลักษณะพื้นที่เป็นสี่เหลี่ยม จตุรัส เป็นจังหวัดขนาดเล็ก สภาพโดยทั่วไปของจังหวัดพิจิตรเป็นที่ราบลุ่มมีแม่น้ำยมและแม่น้ำน่านไหล ผ่านทั้ง 2 สาย ไหลผ่านจังหวัดเกือบเป็นลักษณะเส้นขนานจากทิศเหนือสู่ทิศใต้โดยมีแม่น้ำพิจิตร (แม่น้ำ เดิม) อยู่ระหว่างกลาง ความยาวของ

แม่น้ำน่านที่ไหลผ่านจังหวัดมีระยะทาง 97 กิโลเมตร และความยาว ของแม่น้ำยมที่ไหลผ่านจังหวัดมีระยะทาง ประมาณ 124 กิโลเมตร สภาพพื้นดินมีความอุดมสมบูรณ์ปาน กลางถึงสูง เนื่องจากตะกอนที่พัดมาทับถม เหมาะแก่การทำนา และปลูกพืชหมุนเวียนพื้นที่ส่วนใหญ่ บุกเบิกเพื่อใช้ประโยชน์ทางการเกษตร จึงมีพื้นที่ป่า เหลือน้อยมากจนแทบไม่มีความสำคัญทางเศรษฐกิจ

อาณาเขตจังหวัดพิจิตร

ทิศเหนือ	ติดต่อกับจังหวัดพิษณุโลก
ทิศใต้	ติดต่อกับจังหวัดนครสวรรค์
ทิศตะวันออก	ติดต่อกับจังหวัดเพชรบูรณ์
ทิศตะวันตก	ติดต่อกับจังหวัดกำแพงเพชรและจังหวัดนครสวรรค์

แผนที่แสดงอาณาเขตของจังหวัดพิจิตร

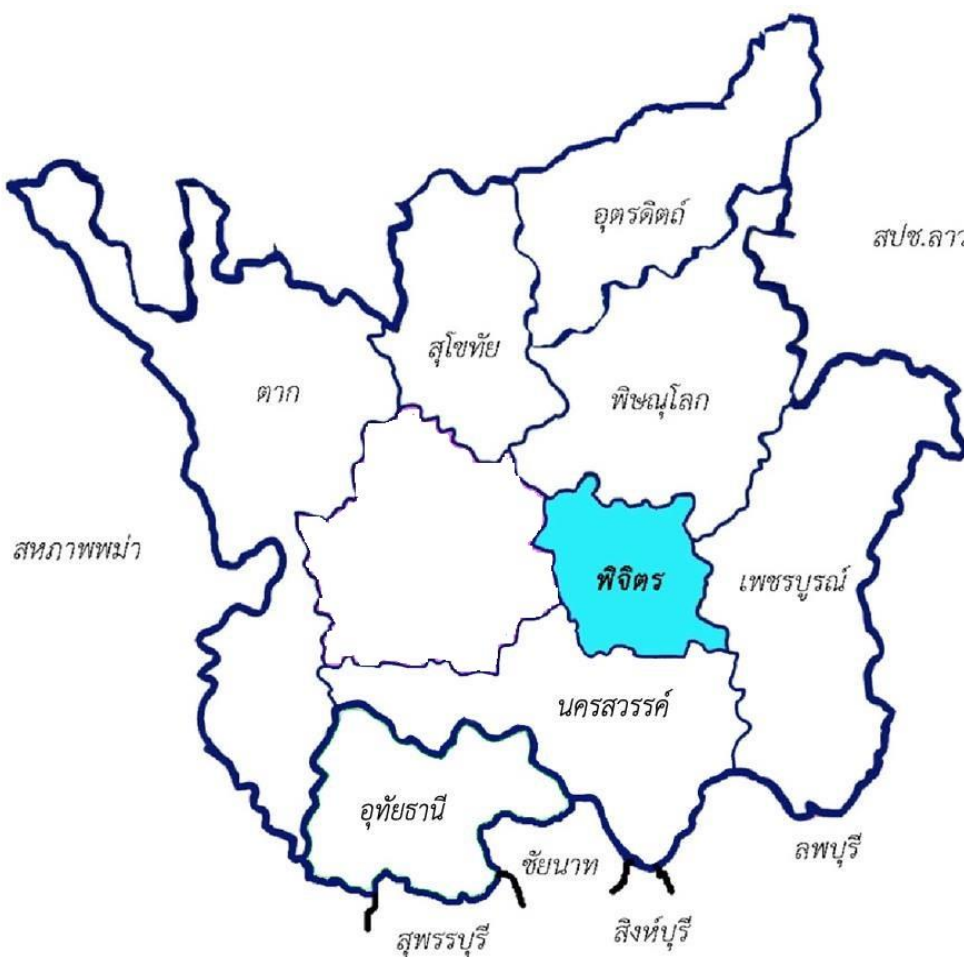

ประชากรในพื้นที่จังหวัดพิจิตรมีจำนวนประชากร 529,229 คน จำแนกดังนี้

ตารางแสดงข้อมูลประชากรในเขตจังหวัดพิจิตร

จังหวัด	ประชากรชาย	ประชากรหญิง	ประชากรรวม
พิจิตร	257,957	271,272	529,229

ที่มา: สำนักบริหารทะเบียน กรมการปกครอง กระทรวงมหาดไทย

รวบรวมโดย: สำนักสถิติพยากรณ์ สำนักงานสถิติแห่งชาติ (ข้อมูลเดือนมกราคม 2565)

ตารางแสดงข้อมูลประชากรระดับมัธยมศึกษาตอนต้น และตอนปลาย ในเขตจังหวัดพิจิตร

อายุ	ชาย	หญิง	รวม
12 ปี	3,270	3,065	6,335
13 ปี	3,218	3,137	6,355
14 ปี	3,274	3,046	6,320
15 ปี	3,211	2,972	6,183
16 ปี	3,175	2,939	6,114
17 ปี	3,120	2,844	5,964
18 ปี	3,091	2,749	5,840
19 ปี	3,294	2,866	6,160
20 ปี	3,381	3,174	6,555

	ม.1	ม.2	ม.3	ม.4	ม.5	ม.6	รวมทั้งสิ้น
ชาย	1,556	1,518	1,581	1,241	1,101	967	7,964
หญิง	1,617	1,641	1,691	1,832	1,565	1,475	9,821
รวม	3,173	3,159	3,272	3,073	2,666	2,442	17,785

ที่มา : ระบบสถิติทางการทะเบียน (ข้อมูลปีการศึกษา 2564)

การปกครองจังหวัดพิจิตร แบ่งการปกครองออกเป็น 12 อำเภอ 86 ตำบล 889 หมู่บ้าน
3 เทศบาลเมือง 1 องค์การบริหารส่วนจังหวัด 73 องค์การบริหารส่วนตำบล 25 เทศบาลตำบล จำแนก ดังนี้

ตารางแสดงข้อมูลการปกครอง
ในเขตพื้นที่บริการของสำนักงานเขตพื้นที่การศึกษามัธยมศึกษาจังหวัดพิจิตร

จังหวัด	อำเภอ	ตำบล	หมู่บ้าน
พิจิตร	12	86	889

ที่มา : กองกฎหมายและระเบียบท้องถิ่น (<http://www.dla.go.th>) ข้อมูล ณ วันที่ 20 เมษายน 2563
 กรมส่งเสริมคุณภาพสิ่งแวดล้อม(<https://datacenter.deqp.go.th>) ข้อมูล ณ วันที่ 9 ตุลาคม 2563

ตารางแสดงจำนวนองค์กรปกครองส่วนท้องถิ่น

จังหวัด	อบจ.	อบต.	เทศบาลเมือง	เทศบาลตำบล
พิจิตร	1	74	3	25

ที่มา : กองกฎหมายและระเบียบท้องถิ่น (<http://www.dla.go.th>) ข้อมูล ณ วันที่ 20 เมษายน 2563
 กรมส่งเสริมคุณภาพสิ่งแวดล้อม(<https://datacenter.deqp.go.th>) ข้อมูล ณ วันที่ 9 ตุลาคม 2563

การปกครองในเขตจังหวัดพิจิตร



จังหวัดพิจิตรมีการแบ่งการปกครองส่วนท้องถิ่น ดังนี้

องค์การบริหารส่วนจังหวัด 1 แห่ง คือ องค์การบริหารส่วนจังหวัดพิจิตร

อำเภอ 12 แห่ง คือ

- | | |
|-------------------------|--------------------|
| 1. อำเภอเมืองพิจิตร | 2. อำเภอวังทรายพูน |
| 3. อำเภอโพธิ์ประทับช้าง | 4. อำเภอตะพานหิน |
| 5. อำเภอบางมูลนาก | 6. อำเภอโพทะเล |
| 7. อำเภอสามง่าม | 8. อำเภอทับคล้อ |
| 9. อำเภอซากเหล็ก | 10. อำเภอบึงนาราง |
| 11. อำเภอดงเจริญ | 12. อำเภอวชิรบุรี |

เทศบาลเมือง 3 แห่ง คือ

1. เทศบาลเมืองพิจิตร
2. เทศบาลเมืองตะพานหิน
3. เทศบาลเมืองบางมูลนาก

เทศบาลตำบล 25 แห่ง คือ

- | | |
|---------------------|---------------------|
| 1. เทศบาลตำบลท่าฟ่อ | 2. เทศบาลตำบลวังกรด |
|---------------------|---------------------|

- | | |
|------------------------------|---------------------------|
| 3. เทศบาลตำบลหัวดง | 4. เทศบาลตำบลดงป่าคำ |
| 5. เทศบาลตำบลวังทรายพูน | 6. เทศบาลตำบลหนองปล้อง |
| 7. เทศบาลตำบลโพธิ์ประทับช้าง | 8. เทศบาลไผ่รอบ |
| 9. เทศบาลตำบลหนองพะยอม | 10. เทศบาลตำบลบางไผ่ |
| 11. เทศบาลตำบลวังตะกู่ | 12. เทศบาลตำบลหอไกร |
| 13. เทศบาลตำบลเนินมะกอก | 14. เทศบาลตำบลท่าเสา |
| 15. เทศบาลตำบลโพทะเล | 16. เทศบาลตำบลทุ่งน้อย |
| 17. เทศบาลตำบลบางคลาน | 18. เทศบาลตำบลสามง่าม |
| 19. เทศบาลตำบลกำแพงดิน | 20. เทศบาลตำบลเนินปอ |
| 21. เทศบาลตำบลทับคล้อ | 22. เทศบาลตำบลเขาทราย |
| 23. เทศบาลตำบลสากเหล็ก | 24. เทศบาลตำบลสำนักขุนเณร |
| 25. เทศบาลตำบลวังบงค์ | |

องค์การบริหารส่วนตำบล 74 แห่ง คือ

- | | |
|---------------------------------------|--------------------------------------|
| 1. องค์การบริหารส่วนตำบลกำแพงดิน | 2. องค์การบริหารส่วนตำบลเขาเจ็ดยอด |
| 3. องค์การบริหารส่วนตำบลนาเขาทราย | 4. องค์การบริหารส่วนตำบลคลองคะเชนทร์ |
| 5. องค์การบริหารส่วนตำบลคลองคูณ | 6. องค์การบริหารส่วนตำบลคลองทราย |
| 7. องค์การบริหารส่วนตำบลชะมัง | 8. องค์การบริหารส่วนตำบลจี่วราย |
| 9. องค์การบริหารส่วนตำบลดงกลาง | 10. องค์การบริหารส่วนตำบลดงตะขบ |
| 11. องค์การบริหารส่วนตำบลดงเสือเหลือง | 12. องค์การบริหารส่วนตำบลทะเลนง |
| 13. องค์การบริหารส่วนตำบลทับคล้อ | 14. องค์การบริหารส่วนตำบลทับหมัน |
| 15. องค์การบริหารส่วนตำบลท่าขมิ้น | 16. องค์การบริหารส่วนตำบลท่าม่วง |
| 17. องค์การบริหารส่วนตำบลท่าบัว | 18. องค์การบริหารส่วนตำบลท้ายทุ่ง |
| 19. องค์การบริหารส่วนตำบลท้ายน้ำ | 20. องค์การบริหารส่วนตำบลท่าเยี่ยม |
| 21. องค์การบริหารส่วนตำบลท่าเสา | 22. องค์การบริหารส่วนตำบลท่าหลวง |
| 23. องค์การบริหารส่วนตำบลท่าพ่อ | 24. องค์การบริหารส่วนตำบลทุ่งโพธิ์ |
| 25. องค์การบริหารส่วนตำบลทุ่งใหญ่ | 26. องค์การบริหารส่วนตำบลเนินสว่าง |
| 27. องค์การบริหารส่วนตำบลบางไผ่ | 28. องค์การบริหารส่วนตำบลบางลาย |
| 29. องค์การบริหารส่วนตำบลบ้านน้อย | 30. องค์การบริหารส่วนตำบลบ้านนา |
| 31. องค์การบริหารส่วนตำบลบ้านปุง | 32. องค์การบริหารส่วนตำบลบึงนาราง |

- | | |
|--|---|
| 33. องค์การบริหารส่วนตำบลบึงบัว | 34. องค์การบริหารส่วนตำบลปากทาง |
| 35. องค์การบริหารส่วนตำบลป่ามะคาบ | 36. องค์การบริหารส่วนตำบลไผ่ขวาง |
| 37. องค์การบริหารส่วนตำบลไผ่ท่าโพ | 38. องค์การบริหารส่วนตำบลไผ่รอบ |
| 39. องค์การบริหารส่วนตำบลไผ่หลวง | 40. องค์การบริหารส่วนตำบลโพทะเล |
| 41. องค์การบริหารส่วนตำบลโพธิ์ไทรงาม | 42. องค์การบริหารส่วนตำบลโพธิ์ประทับช้าง |
| 43. องค์การบริหารส่วนตำบลภูมิ | 44. องค์การบริหารส่วนตำบลเมืองเก่า |
| 45. องค์การบริหารส่วนตำบลย่านยาว | 46. องค์การบริหารส่วนตำบลรังนก |
| 47. องค์การบริหารส่วนตำบลโรงช้าง | 48. องค์การบริหารส่วนตำบลลำประด้า |
| 49. องค์การบริหารส่วนตำบลวังกรด | 50. องค์การบริหารส่วนตำบลวังจี้ว |
| 51. องค์การบริหารส่วนตำบลวังจี้วใต้ | 52. องค์การบริหารส่วนตำบลวังตะกุก |
| 53. องค์การบริหารส่วนตำบลวังทรายพูน | 54. องค์การบริหารส่วนตำบลวังทับไทร |
| 55. องค์การบริหารส่วนตำบลวังโมกข์ | 56. องค์การบริหารส่วนตำบลวังสำโรงตะพานหิน |
| 57. องค์การบริหารส่วนตำบลวังสำโรงบางมูลนาก | 58. องค์การบริหารส่วนตำบลวังหลุม |
| 59. องค์การบริหารส่วนตำบลวังหว่า | 60. องค์การบริหารส่วนตำบลวัดขวาง |
| 61. องค์การบริหารส่วนตำบลสากเหล็ก | 62. องค์การบริหารส่วนตำบลสามง่าม |
| 63. องค์การบริหารส่วนตำบลสายคำโห้ | 64. องค์การบริหารส่วนตำบลหนองปลาไหล |
| 65. องค์การบริหารส่วนตำบลหนองพระ | 66. องค์การบริหารส่วนตำบลหนองโสน |
| 67. องค์การบริหารส่วนตำบลหนองหญ้าไทร | 68. องค์การบริหารส่วนตำบลหนองหลุม |
| 69. องค์การบริหารส่วนตำบลห้วยเกตุ | 70. องค์การบริหารส่วนตำบลห้วยแก้ว |
| 71. องค์การบริหารส่วนตำบลห้วยพุก | 72. องค์การบริหารส่วนตำบลห้วยร่วม |
| 73. องค์การบริหารส่วนตำบลหัวดง | 74. องค์การบริหารส่วนตำบลแหลมรัง |

ลักษณะภูมิประเทศ

ลักษณะพื้นที่ของจังหวัดพิจิตร เป็นพื้นที่ราบลุ่มแอ่งกระทะ ทิศตะวันออกเป็นที่ลาดเชิงเขา ทิศตะวันตกเป็นพื้นที่ลุ่ม ต่ำกว่าจังหวัดกำแพงเพชรประมาณ 20 เมตร มีแม่น้ำ 3 สาย ที่ไหลจากทิศเหนือลงสู่ทิศใต้ คือ แม่น้ำยม แม่น้ำน่าน และแม่น้ำพิจิตร สภาพพื้นที่เป็นที่ราบลุ่มแม่น้ำ ดินดีมีความอุดมสมบูรณ์ปานกลางถึงสูง เนื่องจากตะกอนที่น้ำพัดมาทับถมเหมาะแก่การทำนา และปลูกพืชหมุนเวียน พื้นที่ส่วนใหญ่ถูกบุกเบิกเพื่อใช้ประโยชน์ทางการเกษตร จึงมีพื้นที่ป่าเหลือน้อยมากจนแทบไม่มีความสำคัญทางเศรษฐกิจและจากการที่ตอนกลางของจังหวัดพิจิตรมีแม่น้ำไหลผ่านถึง 3 สายดังกล่าว จึงทำให้เกิดปัญหาน้ำท่วมเป็นประจำ

ในช่วงที่น้ำเหนือไหลหลาก และปัญหาน้ำป่าที่ไหลมาจากทิวเขาจังหวัดเพชรบูรณ์ทางทิศตะวันออก ประชากรส่วนใหญ่ประกอบอาชีพทางการเกษตรเป็นภาคการผลิตหลัก รองลงมาได้แก่ อุตสาหกรรม การค้าส่ง การค้าปลีก และการบริการ ผลผลิตสำคัญได้แก่ ข้าวโพด ถั่วเขียว และการประมง

สภาพอากาศโดยทั่วไปอุณหภูมิเฉลี่ย 30.2 องศาเซลเซียส ต่ำสุดโดยประมาณ 14.4 องศาเซลเซียส สูงสุดโดยเฉลี่ยประมาณ 33.2 องศาเซลเซียส ปริมาณน้ำฝนเฉลี่ยตลอดปี 911.3 มิลลิเมตร สูงสุด 1,113.9 มิลลิเมตร ในฤดูหนาวจากอิทธิพล ลมมรสุมตะวันออกเฉียงเหนือ และลมมรสุมตะวันออกเฉียงใต้ จังหวัดพิจิตร จึงแบ่งเป็น 3 ฤดูกาล

ฤดูร้อน	จะเริ่มประมาณเดือนมีนาคม - เมษายน
ฤดูฝน	จะเริ่มประมาณเดือน พฤษภาคม - ตุลาคม
ฤดูหนาว	ตั้งแต่เดือนพฤศจิกายน - กุมภาพันธ์

(ที่มา : แผนพัฒนากลุ่มจังหวัดภาคเหนือตอนล่าง 2 ของสำนักบริหารยุทธศาสตร์กลุ่มจังหวัดภาคเหนือตอนล่าง 2)

เศรษฐกิจ

การเกษตร สภาพพื้นที่ในเขตจังหวัดพิจิตร เป็นแหล่งผลิตข้าว พืชไร่ และพืชเศรษฐกิจที่สำคัญของภาคเหนือ เช่น ถั่วเหลือง ข้าวโพด ข้าว อ้อย มันสำปะหลัง สภาพดินฟ้าอากาศเป็นปัจจัยสำคัญ ต่อผลผลิตภาคเกษตร

ด้านอุตสาหกรรม เป็นอุตสาหกรรมเกี่ยวกับการเกษตร เช่น อุตสาหกรรมเครื่องจักรกล การเกษตรที่จังหวัดพิจิตร โรงสีข้าวที่จังหวัดพิจิตร จังหวัดพิจิตรเป็นแหล่งผลิตข้าวที่สำคัญ เป็นศูนย์กลาง รองรับการลงทุนในนิคมอุตสาหกรรมภาคเหนือตอนล่างจังหวัดพิจิตร อีกทั้งเป็นแหล่งผลิตพลังงานชีวภาพ จากวัสดุเหลือใช้ทางการเกษตร อาทิ การผลิตพลังงานไฟฟ้าจากแกลบ

วัฒนธรรม/ประเพณี

จังหวัดพิจิตร ประเพณีการแข่งขันเรือยาวจังหวัดพิจิตร เป็นประเพณีที่สืบทอดกันมาเป็น เวลานาน เพราะมีธรรมเนียมว่าวัดใดถ้าจัดงานปิดทองไหว้พระก็จะต้องจัดงานแข่งเรือควบคู่กันไปด้วย มักจัดกันในฤดูน้ำหลาก ประมาณวันเสาร์-อาทิตย์ต้นเดือนกันยายนของทุกปี ในงานจะมีการแข่งเรือ ประเพณีและการประกวด ขบวนแห่เรือต่างๆ ในแม่น้ำน่านหน้าวัดท่าหลวง มีการจัดกิจกรรมภายในงานที่น่าสนใจมากมาย ประเพณีกำฟ้า เป็นประเพณีสำคัญของชาวบ้านป่าแดง ตำบลหนองพยอม ซึ่งเป็นชาว ไทยพวนถือปฏิบัติต่อกันมาเป็นเวลาช้านาน จัดตรงกับวันขึ้น 2 ค่ำ และ 3 ค่ำ เดือน 3 (ประมาณเดือน กุมภาพันธ์) เพื่อแสดงความ

เคารพบูชาเทวดาและพระมหากษัตริย์ เมื่อถึงวันกำฟ้าชาวไทยพวนจะกลับมา ย้งบ้านของตน เพื่อร่วมทำบุญกับญาติพี่น้อง พบปะสังสรรค์และเล่นกีฬาพื้นบ้าน

ที่มา : ข้อมูลจาก เว็บไซต์จังหวัดพิจิตร (<http://www.phichit.go.th>)

แหล่งท่องเที่ยวที่สำคัญ จังหวัดพิจิตร มีแหล่งท่องเที่ยวสำคัญทั้งโบราณสถานแหล่งท่องเที่ยวทางธรรมชาติ เช่น อุทยานเมืองเก่าพิจิตร บึงสีไฟ สวนสมเด็จพระศรีนครินทร์ ศาลเจ้าแม่ทับทิม เป็นต้น

ด้านทรัพยากรธรรมชาติ จังหวัดพิจิตรแหล่งแร่สำคัญและมีการนำไปใช้ในเชิงพาณิชย์ ได้แก่

1. แร่ยิปซัม ปริมาณแร่ที่ผลิตได้ 536,630.8 เมตริกตัน เนื้อแร่มีคุณภาพค่อนข้างดี
 2. ทองคำ พบว่ามีปริมาณเพียงพอในเชิงพาณิชย์ พบที่ตำบลเขาเจ็ดยักษ์ อำเภอทับคล้อ
- ต่อเขตจังหวัดเพชรบูรณ์ ปริมาณแร่ที่ผลิตได้ 556,157 เมตริกตัน และที่เขาค้อพบทองคำ ตำบลหนองพระ อำเภอวังทรายพูน

ด้านทรัพยากรป่าไม้ มีพื้นที่ป่าไม้ 8,312 ไร่ หรือประมาณร้อยละ 0.29 ของพื้นที่ ทั้งจังหวัดและมีพื้นที่ป่าสงวนแห่งชาติ จำนวน 3 แห่ง พื้นที่รวม 3,910 ไร่

คำขวัญจังหวัดพิจิตร

ถิ่นประสูติพระเจ้าเสือ	พระเครื่องดีหลวงพ่ोजเงิน
ศูนย์รวมใจหลวงพ่อยเพชร	ข้าวเจ้าอร่อยลือเลื่อง
แข่งเรือยาวประเพณี	ผลิตเพลินบึงสีไฟ
รสเด็ดส้มท่าซ่อย	ตำนานเมืองชาละวัน

บทบาท หน้าที่ และทิศทางในการพัฒนาการศึกษา

สำนักงานเขตพื้นที่การศึกษามัธยมศึกษาพิจิตร เป็นหน่วยงานทางการศึกษาที่อยู่ภายใต้การกำกับดูแล ของสำนักงานคณะกรรมการการศึกษาขั้นพื้นฐาน มีอำนาจหน้าที่ตามพระราชบัญญัติระเบียบบริหารราชการกระทรวงศึกษาธิการ ดังต่อไปนี้

1. มาตรา 37 แห่งพระราชบัญญัติระเบียบบริหารราชการกระทรวงศึกษา พ. ศ. 2546 และที่แก้ไขเพิ่มเติม กำหนดให้สำนักงานเขตพื้นที่การศึกษามีอำนาจหน้าที่เกี่ยวกับการศึกษา ตามที่กำหนดไว้ในกฎหมายว่าด้วยระเบียบบริหารราชการกระทรวงศึกษาธิการหรือกฎหมายอื่น และมีอำนาจหน้าที่ดังนี้

(1) อำนาจหน้าที่ในการบริหารและการจัดการศึกษา และพัฒนาสาระของหลักสูตรการศึกษาให้สอดคล้องกับหลักสูตรแกนกลางการศึกษาขั้นพื้นฐานของสำนักงานคณะกรรมการการศึกษาขั้นพื้นฐาน

(2) อำนาจหน้าที่ในการพัฒนางานด้านวิชาการและจัดให้มีระบบประกันคุณภาพภายในสถานศึกษาร่วมกับสถานศึกษา

(3) รับผิดชอบในการพิจารณาแบ่งส่วนราชการภายในสถานศึกษาของสถานศึกษา และสำนักงานเขตพื้นที่การศึกษา

(4) ปฏิบัติหน้าที่อื่นตามที่กฎหมายกำหนด

2. คำสั่งหัวหน้าคณะรักษาความสงบแห่งชาติ ที่ 19/2560 ลงวันที่ 3 เมษายน 2560 เรื่อง การปฏิรูปการศึกษาในภูมิภาคของกระทรวงศึกษาธิการ

ข้อ 8 ให้ คณะกรรมการศึกษาธิการจังหวัด มีอำนาจหน้าที่ในเขตจังหวัด ดังต่อไปนี้

(1) อำนาจหน้าที่ตามที่กฎหมายว่าด้วยการศึกษาแห่งชาติ กฎหมายว่าด้วยระเบียบบริหารราชการกระทรวงศึกษาธิการ และกฎหมายว่าด้วยระเบียบข้าราชการครูและบุคลากรทางการศึกษากำหนดให้เป็นอำนาจหน้าที่ของคณะกรรมการเขตพื้นที่การศึกษาและ อ.ก.ค.เขตพื้นที่การศึกษา

ข้อ 21 บรรดาบทบัญญัติแห่งกฎหมาย กฎ ระเบียบ ข้อบังคับ ประกาศ คำสั่ง หรือมติคณะรัฐมนตรีใดที่อ้างถึง คณะกรรมการเขตพื้นที่การศึกษาตามกฎหมายว่าด้วยการศึกษาแห่งชาติและกฎหมายว่าด้วยระเบียบบริหารราชการกระทรวงศึกษาธิการ หรือ อ.ก.ค.เขตพื้นที่การศึกษาตามกฎหมายว่าด้วยระเบียบข้าราชการครูและบุคลากรทางการศึกษา ให้ถือว่าอ้างถึง กศจ. ตามคำสั่งนี้โดยให้บทบัญญัติดังกล่าวยังคงมีผลใช้บังคับได้ต่อไปเท่าที่ไม่ขัดหรือแย้งกับคำสั่งนี้

3. ข้อ 5 แห่งประกาศกระทรวงศึกษาธิการ เรื่อง การแบ่งส่วนราชการภายในสำนักงานเขตพื้นที่การศึกษา พ.ศ.2560 (ฉบับ วันที่ 29 พฤศจิกายน 2560) และที่แก้ไขเพิ่มเติม กำหนดให้สำนักงานเขตพื้นที่การศึกษา ดำเนินการให้เป็นไปตามกฎหมายว่าด้วยระเบียบบริหารราชการกระทรวงศึกษาธิการ และมีอำนาจหน้าที่ดังต่อไปนี้

(1) จัดทำนโยบาย แผนพัฒนา และมาตรฐานการศึกษาของเขตพื้นที่การศึกษา ให้สอดคล้องกับนโยบาย มาตรฐานการศึกษา แผนการศึกษา แผนพัฒนาการศึกษาขั้นพื้นฐาน และ ความต้องการของท้องถิ่น

(2) วิเคราะห์การจัดตั้งงบประมาณเงินอุดหนุนทั่วไปของสถานศึกษา และหน่วยงาน ในเขตพื้นที่การศึกษา และแจ้งการจัดสรรงบประมาณที่ได้รับให้หน่วยงานข้างต้นรับทราบ รวมทั้งกำกับตรวจสอบ ติดตามการใช้จ่ายงบประมาณของหน่วยงานดังกล่าว

(3) ประสาน ส่งเสริม สนับสนุน และพัฒนาหลักสูตรร่วมกับสถานศึกษาในเขตพื้นที่การศึกษา

(4) กำกับ ดูแล ติดตาม และประเมินผลสถานศึกษาขั้นพื้นฐานและในเขตพื้นที่การศึกษา

(5) ศึกษา วิเคราะห์ วิจัย และรวบรวมข้อมูลสารสนเทศด้านการศึกษาในเขตพื้นที่การศึกษา

(6) ประสานการระดมทรัพยากรด้านต่าง 1 รวมทั้งทรัพยากรบุคคล เพื่อส่งเสริมสนับสนุน การจัด และพัฒนาการศึกษาในเขตพื้นที่การศึกษา

(7) จัดระบบประกันคุณภาพการศึกษา และประเมินผลสถานศึกษาในเขตพื้นที่การศึกษา

(8) ประสาน ส่งเสริม สนับสนุน การจัดการศึกษาของสถานศึกษาเอกชน องค์กรปกครอง ส่วน ท้องถิ่น รวมทั้งบุคคล องค์กรชุมชน องค์กรวิชาชีพ สถาบันศาสนา สถานประกอบการ และสถาบันอื่นที่จัด การศึกษารูปแบบที่หลากหลายในเขตพื้นที่การศึกษา

(9) ดำเนินการและประสาน ส่งเสริม สนับสนุนการวิจัยและพัฒนาการศึกษาในเขตพื้นที่การศึกษา

(10) ประสาน ส่งเสริม การดำเนินการของคณะกรรมการ คณะอนุกรรมการ และคณะทำงานด้าน การศึกษา

(11) ประสานการปฏิบัติราชการทั่วไปกับองค์กรหรือหน่วยงานต่าง (ทั้งภาครัฐ เอกชนและ องค์กร ปกครองส่วนท้องถิ่น)

(12) ปฏิบัติงานร่วมกับหรือสนับสนุนการปฏิบัติงานของหน่วยงานอื่นที่เกี่ยวข้องหรือที่ได้รับ มอบหมาย

ส่วนที่ 2

บทบาท หน้าที่ และทิศทางการพัฒนาการศึกษา

สำนักงานเขตพื้นที่การศึกษามัธยมศึกษาพิจิตร เป็นหน่วยงานทางการศึกษาที่อยู่ภายใต้ การกำกับ ดูแล ของสำนักงานคณะกรรมการการศึกษาขั้นพื้นฐาน มีอำนาจหน้าที่ตามพระราชบัญญัติระเบียบบริหารราชการ กระทรวงศึกษาธิการ ดังต่อไปนี้

1. มาตรา 37 แห่งพระราชบัญญัติระเบียบบริหารราชการกระทรวงศึกษา พ.ศ. 2546 และที่ แก้ไขเพิ่มเติม กำหนดให้สำนักงานเขตพื้นที่การศึกษามีอำนาจหน้าที่เกี่ยวกับการศึกษา ตามที่กำหนดไว้ใน กฎหมายว่าด้วยระเบียบบริหารราชการกระทรวงศึกษาธิการหรือกฎหมายอื่น และมีอำนาจหน้าที่ดังนี้

(1) อำนาจหน้าที่ในการบริหารและการจัดการศึกษา และพัฒนาสาระของหลักสูตร การศึกษาให้สอดคล้องกับหลักสูตรแกนกลางการศึกษาขั้นพื้นฐานของสำนักงานคณะกรรมการการศึกษา ขั้นพื้นฐาน

(2) อำนาจหน้าที่ในการพัฒนางานด้านวิชาการและจัดให้มีระบบประกันคุณภาพภายใน สถานศึกษาร่วมกับสถานศึกษา

(3) รับผิดชอบในการพิจารณาแบ่งส่วนราชการภายในสถานศึกษาของสถานศึกษา และ สำนักงานเขตพื้นที่การศึกษา

(4) ปฏิบัติหน้าที่อื่นตามที่กฎหมายกำหนด

2. คำสั่งหัวหน้าคณะรักษาความสงบแห่งชาติ ที่ 19/2560 ลงวันที่ 3 เมษายน 2560 เรื่อง การปฏิรูปการศึกษาในภูมิภาคของกระทรวงศึกษาธิการ

ข้อ 8 ให้ คณะกรรมการศึกษาธิการจังหวัด มีอำนาจหน้าที่ในเขตจังหวัด ดังต่อไปนี้

(1) อำนาจหน้าที่ตามที่กฎหมายว่าด้วยการศึกษาแห่งชาติ กฎหมายว่าด้วยระเบียบ บริหารราชการกระทรวงศึกษาธิการ และกฎหมายว่าด้วยระเบียบข้าราชการครูและบุคลากรทางการศึกษา กำหนดให้เป็นอำนาจหน้าที่ของคณะกรรมการเขตพื้นที่การศึกษาและ อ.ก.ค.ศ.เขตพื้นที่การศึกษา

ข้อ 21 บรรดาบทบัญญัติแห่งกฎหมาย กฎ ระเบียบ ข้อบังคับ ประกาศ คำสั่ง หรือมติ คณะรัฐมนตรีใดที่อ้างถึง คณะกรรมการเขตพื้นที่การศึกษาตามกฎหมายว่าด้วยการศึกษาแห่งชาติ และกฎหมายว่าด้วยระเบียบบริหารราชการกระทรวงศึกษาธิการ หรือ อ.ก.ค.ศ.เขตพื้นที่การศึกษา ตามกฎหมายว่าด้วยระเบียบข้าราชการครูและบุคลากรทางการศึกษา ให้ถือว่าอ้างถึง กศจ. ตามคำสั่งนี้ โดยให้บทบัญญัติดังกล่าวยังคงมีผลใช้บังคับได้ต่อไปเท่าที่ไม่ขัดหรือแย้งกับคำสั่งนี้

3. ข้อ 5 แห่งประกาศกระทรวงศึกษาธิการ เรื่อง การแบ่งส่วนราชการภายในสำนักงานเขต พื้นที่การศึกษา พ.ศ.2560 (ฉบับ วันที่ 29 พฤศจิกายน 2560) และที่แก้ไขเพิ่มเติม กำหนดให้สำนักงานเขต

พื้นที่การศึกษา ดำเนินการให้เป็นไปตามกฎหมายว่าด้วยระเบียบบริหารราชการกระทรวงศึกษาธิการ และมีอำนาจหน้าที่ดังต่อไปนี้

- (1) จัดทำนโยบาย แผนพัฒนา และมาตรฐานการศึกษาของเขตพื้นที่การศึกษา ให้สอดคล้องกับนโยบาย มาตรฐานการศึกษา แผนการศึกษา แผนพัฒนาการศึกษาขั้นพื้นฐาน และ ความต้องการของท้องถิ่น
- (2) วิเคราะห์การจัดตั้งงบประมาณเงินอุดหนุนทั่วไปของสถานศึกษา และหน่วยงานในเขตพื้นที่การศึกษา และแจ้งการจัดสรรงบประมาณที่ได้รับให้หน่วยงานข้างต้นรับทราบ รวมทั้งกำกับ ตรวจสอบ ติดตามการใช้จ่าย งบประมาณของหน่วยงานดังกล่าว
- (3) ประสาน ส่งเสริม สนับสนุน และพัฒนาหลักสูตรร่วมกับสถานศึกษาในเขตพื้นที่การศึกษา
- (4) กำกับ ดูแล ติดตาม และประเมินผลสถานศึกษาขั้นพื้นฐานและในเขตพื้นที่การศึกษา
- (5) ศึกษา วิเคราะห์ วิจัย และรวบรวมข้อมูลสารสนเทศด้านการศึกษาในเขตพื้นที่การศึกษา
- (6) ประสานการระดมทรัพยากรด้านต่าง ๆ รวมทั้งทรัพยากรบุคคล เพื่อส่งเสริม สนับสนุน การจัดและ พัฒนาการศึกษาในเขตพื้นที่การศึกษา
- (7) จัดระบบประกันคุณภาพการศึกษา และประเมินผลสถานศึกษาในเขตพื้นที่การศึกษา
- (8) ประสาน ส่งเสริม สนับสนุน การจัดการศึกษาของสถานศึกษาเอกชน องค์กรปกครองส่วนท้องถิ่น รวมทั้งบุคคล องค์กรชุมชน องค์กรวิชาชีพ สถาบันศาสนา สถานประกอบการ และสถาบันอื่นที่จัดการศึกษารูปแบบ ที่หลากหลายในเขตพื้นที่การศึกษา
- (9) ดำเนินการและประสาน ส่งเสริม สนับสนุนการวิจัยและพัฒนาการศึกษาในเขตพื้นที่การศึกษา
- (10) ประสาน ส่งเสริม การดำเนินการของคณะกรรมการ คณะอนุกรรมการ และคณะทำงานด้าน การศึกษา
- (11) ประสานการปฏิบัติราชการทั่วไปกับองค์กรหรือหน่วยงานต่าง ๆ ทั้งภาครัฐ เอกชน และองค์กร ปกครองส่วนท้องถิ่น
- (12) ปฏิบัติงานร่วมกับหรือสนับสนุนการปฏิบัติงานของหน่วยงานอื่นที่เกี่ยวข้องหรือที่ได้รับมอบหมาย

ทิศทางการพัฒนาการศึกษา

สำนักงานเขตพื้นที่การศึกษามัธยมศึกษาพิจิตร ได้กำหนดทิศทางการบริหารจัดการศึกษา ปีการศึกษา 2563 เพื่อตอบสนองนโยบายของรัฐบาล กระทรวงศึกษาธิการ และสำนักงานคณะกรรมการการศึกษาขั้นพื้นฐาน ดังนี้

วิสัยทัศน์ (Vision)

"น้อมนำศาสตร์พระราชาส่งเสริมสร้างคุณภาพการศึกษา สู่การพัฒนาที่ยั่งยืน"

พันธกิจ (Mission)

1. จัดการศึกษาเพื่อเสริมสร้างความมั่นคงของสถาบันหลักของชาติและการปกครองในระบอบประชาธิปไตย อันมีพระมหากษัตริย์ทรงเป็นประมุข
2. พัฒนาศักยภาพผู้เรียนให้มีทักษะการเรียนรู้ในศตวรรษที่ 21 เพื่อเพิ่มขีดความสามารถในการแข่งขัน
3. ส่งเสริมการพัฒนาครูและบุคลากรทางการศึกษาให้เป็นมืออาชีพ สู่การพัฒนาที่ยั่งยืน
4. สร้างโอกาส ความเสมอภาคลดความเหลื่อมล้ำโดยให้ผู้เรียนทุกคนได้รับบริการทางการศึกษาอย่างทั่วถึงและเท่าเทียม
5. ส่งเสริมการจัดการศึกษาโดยน้อมนำศาสตร์พระราชาส่งเสริมพัฒนาคุณภาพชีวิตที่เป็นมิตรกับสิ่งแวดล้อม
6. พัฒนาและส่งเสริมระบบบริหารจัดการแบบบูรณาการ ให้ทุกภาคส่วนมีส่วนร่วมในการจัดการศึกษา

เป้าประสงค์ (Goals)

1. ผู้เรียนมีทัศนคติที่ดีต่อสถาบันหลักของชาติและการปกครองในระบอบประชาธิปไตยอันมี

พระมหากษัตริย์ทรงเป็นประมุข

2. ผู้เรียนเป็นบุคคลแห่งการเรียนรู้ มีทักษะและคุณลักษณะในศตวรรษที่ 21 นำไปพัฒนา ศักยภาพในการแข่งขันสู่สากล
3. ครู และบุคลากรทางการศึกษา มีความเป็นมืออาชีพในมาตรฐานวิชาชีพ
4. ผู้เรียนได้รับการศึกษาอย่างทั่วถึง เท่าเทียม และมีคุณภาพตามหลักปรัชญาของเศรษฐกิจพอเพียง
5. สำนักงานเขตพื้นที่การศึกษา และสถานศึกษา มีการขับเคลื่อนนโยบายเพื่อสร้างจิตสำนึกที่เป็นมิตรกับสิ่งแวดล้อม
6. สำนักงานเขตพื้นที่การศึกษา และสถานศึกษา ยึดหลักธรรมาภิบาล ในระบบการบริหารจัดการแบบบูรณาการ โดยใช้เทคโนโลยีสารสนเทศ (Big Data)

ค่านิยมองค์กร CHAMP

M = Moral	การมีศีลธรรมและมีความซื่อสัตย์
A = Accountability	ความรับผิดชอบ
S = Save	ประหยัด
T = Team	การทำงานเป็นทีม
E = Efficiency	ประสิทธิภาพ
R = Relationship	สัมพันธภาพ

คติพจน์

"ยิ้มแย้มแจ่มใส รักใคร่ปรองดอง สนองบริการ รวดเร็วประสาน พัฒนางานเป็นระบบ"

นโยบายและจุดเน้นของสำนักงานเขตพื้นที่การศึกษามัธยมศึกษาพิจิตร ประจำปี 2563

นโยบาย

1. ยกระดับคุณภาพการศึกษา
2. พัฒนาผู้บริหาร ครูและบุคลากรทางการศึกษา
3. พัฒนาระบบดูแลช่วยเหลือนักเรียน
4. พัฒนาระบบสารสนเทศและ ICT
5. พัฒนาคุณภาพชีวิตที่เป็นมิตรกับสิ่งแวดล้อม

6. พัฒนาระบบการบริหารจัดการ

จุดเน้น

1. น้อมนำศาสตร์พระราชาสู่การพัฒนาอย่างยั่งยืน
2. พัฒนาคุณภาพผู้เรียนให้มีทักษะที่จำเป็นในศตวรรษที่ 21
3. ผู้บริหาร ครู และบุคลากรทางการศึกษาได้รับการพัฒนาอย่างต่อเนื่อง
4. พัฒนาและขับเคลื่อนระบบดูแลช่วยเหลือนักเรียน
5. สร้างหรือประยุกต์ใช้นวัตกรรมเทคโนโลยีสารสนเทศ เพื่อเป็นเครื่องมือในการบริหารจัดการการศึกษา
6. การบริหารจัดการขยะและสิ่งแวดล้อม
7. พัฒนาการบริหารและการจัดการศึกษา
8. จัดทำแผนพัฒนาคุณภาพการศึกษา (ระยะ 3-5 ปี) และแผนปฏิบัติการประจำปี

โครงสร้างการบริหาร

การแบ่งส่วนราชการตามโครงสร้างการบริหารงานของสำนักงานเขตพื้นที่การศึกษามัธยมศึกษาพิจิตร ประกอบด้วย 9 กลุ่มงานและ 1 หน่วย ซึ่งเป็นกลุ่มงานที่ทำหน้าที่กำกับ ติดตาม ประสาน ส่งเสริม สนับสนุนและ นิเทศการจัดการศึกษา เพื่อให้ภารกิจดังกล่าวสามารถตอบสนองสภาพปัญหาและรองรับการขับเคลื่อนนโยบาย รัฐบาล นโยบายกระทรวงศึกษาธิการ และนโยบายสำนักงานคณะกรรมการการศึกษาขั้นพื้นฐาน และยุทธศาสตร์ การปฏิรูปการศึกษาขั้นพื้นฐาน ให้มีคุณภาพและมาตรฐานบนพื้นฐานของความเป็นคนไทย ดังแสดงแผนภูมิ โครงสร้างการบริหาร ดังนี้

แผนภูมิโครงสร้างการบริหารในของสำนักงานเขตพื้นที่การศึกษามัธยมศึกษา พิจิตร

สำนักงานเขตพื้นที่การศึกษามัธยมศึกษาพิจิตร

คณะกรรมการติดตาม ตรวจสอบ ประเมินผล
และนิเทศการศึกษา (ก.ต.ป.น.)

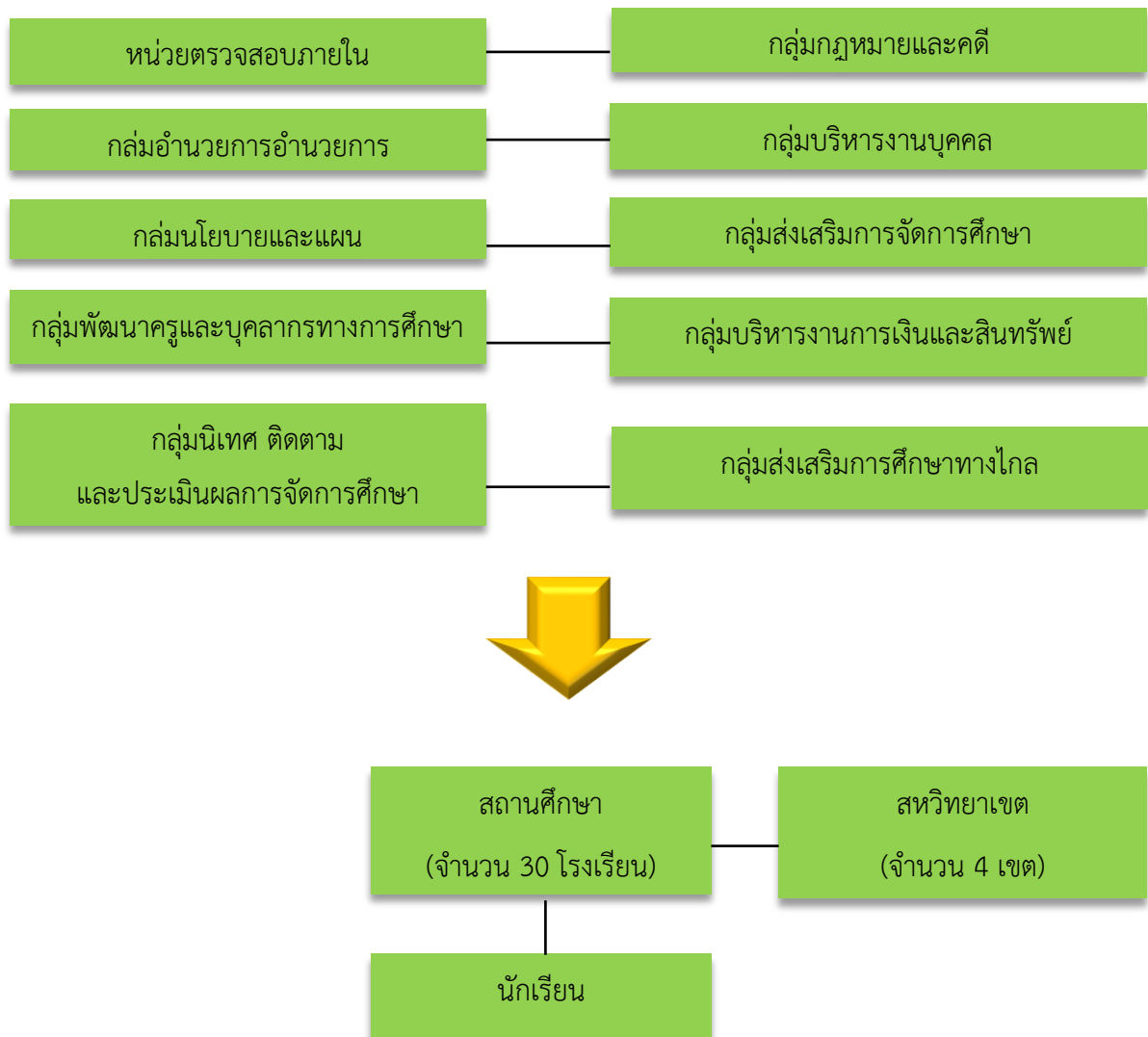

สภาพการจัดการศึกษา ปีการศึกษา 2563

สำนักงานเขตพื้นที่การศึกษามัธยมศึกษาพิจิตร รับผิดชอบการจัดการศึกษาของโรงเรียนในสังกัด จำนวน 30 โรงเรียน

ตารางที่ 1 แสดงจำนวนโรงเรียนในจังหวัดพิจิตร จำนวน 30 โรงเรียนแยกตามอำเภอ

ลำดับ	อำเภอในจังหวัดพิจิตร	จำนวนโรงเรียน
1	เมืองพิจิตร	5
2	วังทรายพูน	1

3	โพธิ์ประทับช้าง	2
4	สามง่าม	4
5	สากเหล็ก	1
6	วชิรบารมี	2
7	ตะพานหิน	3
8	บางมูลนาก	2
9	โพทะเล	4
10	ทับคล้อ	2
11	บึงนาราง	2
12	ดงเจริญ	2
รวมจำนวนโรงเรียนทั้งสิ้น		30

เครือข่ายการบริหารจัดการสถานศึกษาในสังกัดสำนักงานเขตพื้นที่การศึกษามัธยมศึกษาพิจิตร ได้แบ่งออกเป็น 4 สหวิทยาเขต ดังนี้

ตารางที่ 2 แสดงจำนวนสหวิทยาเขตในสังกัดสำนักงานเขตพื้นที่การศึกษามัธยมศึกษาพิจิตร

ชื่อสหวิทยาเขต	ที่ตั้ง	ชื่อประธานสหวิทยาเขต
พิจิตร	โรงเรียนพิจิตรพิทยาคม	นายมานิตย์ นาคเมือง
สามง่าม	โรงเรียนสามง่ามชนูปถัมภ์	นายโชคชัย เทพสุริยวงศ์
ตะพานหิน	โรงเรียนตะพานหิน	นายทิว มนูญธรรม
บางมูลนาก	โรงเรียนบางมูลนากภูมิวิทยาคม	นายสมชาย ยอดเพชร

หมายเหตุ : ข้อมูลจาก กลุ่มอำนวยการ สำนักงานเขตพื้นที่การศึกษามัธยมศึกษาพิจิตร

ตารางที่ 3 รายชื่อสถานศึกษาแต่ละสหวิทยาเขตในสังกัดสำนักงานเขตพื้นที่การศึกษามัธยมศึกษาพิจิตร

ลำดับ	โรงเรียน	ลำดับ	โรงเรียน
สหวิทยาเขตพิจิตร จำนวน 7 โรงเรียน			
1	พิจิตรพิทยาคม	5	วังกรดพิทยา
2	สระหลวงพิทยาคม	6	สากเหล็กวิทยา
3	หัวดงรัฐชนูปถัมภ์	7	วังทรายพูนวิทยา
4	เมธีพิทยา		
สหวิทยาเขตสามง่าม จำนวน 8 โรงเรียน			
1	สามง่ามชนูปถัมภ์	5	วชิรบารมีพิทยาคม

2	เนินปอรั้งนกขุฑุทิศ	6	วังโมกข์พิทยาคม
3	กำแพงดินพิทยาคม	7	สรรเพชญ์อัฐมาพิทยาคม
4	หนองโสนพิทยาคม	8	ดงเสือเหลืองพิทยาคม
สหวิทยาเขตตะพานหิน จำนวน 7 โรงเรียน			
1	ตะพานหิน	5	วันที่สถิตย์พิทยาคม
2	วังสำโรงวังหว่า	6	ดงเจริญพิทยาคม
3	ทุ่งโพธิ์พิทยา	7	วังจี้วพิทยาคม
4	เขาทรายทับคล้อพิทยา		
สหวิทยาเขตบางมูลนาก จำนวน 8 โรงเรียน			
1	บางมูลนากภูมิวิทยาคม	5	โพธิธรรมสุวัฒน์
2	วังตะกูราษฎร์อุทิศ	6	พิบูลธรรมเวทวิทยา
3	ท่าเสาพิทยาคม	7	โพธิ์ไทรงามวิทยาคม
4	ห้วยยาวพิทยาคม	8	แหลมรังวิทยาคม

ตารางที่ 4 แสดงข้อมูลโรงเรียนในจังหวัดพิจิตรแยกตามอำเภอโรงเรียน

ลำดับ	โรงเรียน	อำเภอ	รวม
1	พิจิตรพิทยาคม	เมืองพิจิตร	5 โรงเรียน
2	หัวดงรัชนูปถัมภ์	เมืองพิจิตร	
3	วังกรดพิทยา	เมืองพิจิตร	
4	เมธีพิทยา	เมืองพิจิตร	
5	สระหลวงพิทยาคม	เมืองพิจิตร	
6	สามง่ามชนูปถัมภ์	สามง่าม	4 โรงเรียน
7	กำแพงดินพิทยาคม	สามง่าม	
8	เนินปอรั้งนกขุฑุทิศ	สามง่าม	
9	หนองโสนพิทยา	สามง่าม	
10	สรรเพชญ์อัฐมาพิทยาคม	โพธิ์ประทับช้าง	2 โรงเรียน
11	ดงเสือเหลืองพิทยาคม	โพธิ์ประทับช้าง	
12	วังทรายพูนวิทยา	วังทรายพูน	1 โรงเรียน
13	สากเหล็กวิทยา	สากเหล็ก	1 โรงเรียน
14	วชิรบารมีพิทยาคม	วชิรบารมี	2 โรงเรียน
15	วังโมกข์พิทยาคม	วชิรบารมี	
16	ตะพานหิน	ตะพานหิน	3 โรงเรียน
17	ทุ่งโพธิ์พิทยา	ตะพานหิน	

18	วังสำโรงวังหว่า	ตะพานหิน	
19	บางมูลนากภูมิวิทยา	บางมูลนาก	2 โรงเรียน
20	วังตะกูราษฎร์อุทิศ	บางมูลนาก	
21	ท่าเสาพิทยาคม	โพทะเล	4 โรงเรียน
22	ห้วยยาวพิทยาคม	โพทะเล	
23	โพธิธรรมสุวัฒน์	โพทะเล	
24	พิบูลธรรมเวทวิทยา	โพทะเล	
25	วันที่สถิตพิทยาคม	ทับคล้อ	2 โรงเรียน
26	เขาทรายทับคล้อพิทยา	ทับคล้อ	
27	แหลมรังวิทยา	บึงนาราง	2 โรงเรียน
28	โพธิ์ไทรงามวิทยา	บึงนาราง	
29	วังจี้วิทยา	ดงเจริญ	2 โรงเรียน
30	ดงเจริญพิทยาคม	ดงเจริญ	

การประเมินคุณภาพภายนอก

สำนักงานเขตพื้นที่การศึกษามัธยมศึกษาพิจิตร มีสถานศึกษาในสังกัดจำนวน 30 โรงเรียน

ได้รับการประเมินคุณภาพภายนอกรอบสาม จากสำนักงานรับรองมาตรฐานและประเมินคุณภาพการศึกษา (สมศ.) แล้ว จำนวน 30 โรงเรียน ทราบผลการประเมินอย่างเป็นทางการแล้ว จำนวน 30 โรงเรียน ซึ่งโรงเรียนที่มีผลการประเมินอยู่ในระดับดี 25 โรงเรียน ระดับพอใช้ 5 โรงเรียน และมีผลการประเมินแต่ยังไม่ผ่านการรับรองมาตรฐาน จำนวน 9 โรงเรียน รายละเอียดดังนี้

ตารางที่ 5 แสดงผลการประเมินคุณภาพภายนอกรอบสามของสถานศึกษาระดับชั้นพื้นฐาน

ลำดับ	ชื่อสถานศึกษา	ปีที่ประเมิน	ผลการประเมิน					สรุปผล	
			ดีมาก	ดี	พอใช้	ควรปรับปรุง	ต้องปรับปรุง	รับรอง	ไม่รับรอง
1	เขาทรายทับคล้อพิทยา	2554		✓				✓	
2	บางมูลนากภูมิวิทยา	2554		✓				✓	
3	โพธิ์ไทรงามวิทยา	2554			✓				✓
4	โพธิ์ธรรมสุวัฒน์	2554		✓				✓	
5	สรรเพชญ์อุษมาพิทยาคม	2554		✓				✓	
6	เมธีพิทยา	2554		✓				✓	
7	พิจิตรพิทยาคม	2554		✓				✓	
8	สากเหล็กวิทยา	2554		✓					✓

9	กำแพงดินพิทยาคม	2554		✓				✓	
10	สามง่ามชนูปถัมภ์	2554		✓				✓	
11	วังสำโรงวังห้ว	2555		✓					✓
12	วังทรายพูนวิทยา	2555		✓				✓	
13	หนองโสนพิทยา	2555		✓				✓	
14	ดงเสือเหลืองพิทยาคม	2556		✓					
15	สระหลวงพิทยาคม	2556		✓					
16	หัวดงรัชนูปถัมภ์	2556		✓					
17	วังกรดพิทยา	2556			✓				✓
18	วังโมกข์พิทยาคม	2556			✓				✓
19	วชิรबारมีพิทยาคม	2556			✓				✓
20	ดงเจริญพิทยาคม	2556		✓				✓	
21	วังตะกูราษฎร์อุทิศ	2556		✓				✓	
22	ทุ่งโพธิ์พิทยา	2556		✓				✓	
23	ท่าเสาพิทยาคม	2556		✓				✓	
24	พิบูลธรรมเวทวิทยา	2556			✓				✓
25	วังจิวพิทยาคม	2557		✓				✓	
26	ตะพานหิน	2557		✓				✓	
ลำดับ	ชื่อสถานศึกษา	ปีที่ประเมิน	ผลการประเมิน					สรุปผล	
			ดีมาก	ดี	พอใช้	ควรปรับปรุง	ต้องปรับปรุง	รับรอง	ไม่รับรอง
27	วันที่สถิตพิทยาคม	2557		✓					✓
28	แหลมรั้งวิทยา	2557		✓				✓	
29	ห้วยยาวพิทยาคม	2557		✓					✓
30	เนินปอรั้งนักษุทิศ	2557		✓				✓	

ตารางที่ 6 โรงเรียนที่ขอรับการประเมินคุณภาพภายนอก ครั้งที่ 4 ปี พ.ศ. 2562 จำนวน 5 โรงเรียน

ลำดับ	จังหวัดพิจิตร	ลำดับ	จังหวัดพิจิตร
1	พิจิตรพิทยาคม	4	หนองโสนพิทยาคม
2	สามง่ามชนูปถัมภ์	5	บางมูลนากภูมิวิทยา
3	วชิรबारมีพิทยาคม		

ตารางที่ 7 แสดงโรงเรียนในฝัน จำนวน 15 โรงเรียน

ลำดับ	จังหวัดพิจิตร	ลำดับ	จังหวัดพิจิตร
1	หัวดงรัฐบุปถัมภ์	9	วังตะกูราษฎร์อุทิศ
2	กำแพงดินพิทยาคม	10	ห้วยยาวพิทยาคม
3	ดงเสือเหลืองพิทยาคม	11	โพธิธรรมสุวัฒน์
4	วังทรายพูนวิทยา	12	เขาทรายทับคล้อพิทยา
5	สากเหล็กวิทยา	13	โพธิ์ไทรงามพิทยาคม
6	วชิรบำรุงพิทยาคม	14	วังจี้ววิทยา
7	วังโมกข์พิทยาคม	15	สระหลวงพิทยาคม
8	ทุ่งโพธิ์พิทยา		

ตารางที่ 8 แสดงโรงเรียนตีประจำตำบล จำนวน 6 โรงเรียน

ลำดับ	จังหวัดพิจิตร	ลำดับ	จังหวัดพิจิตร
1	เมธีพิทยา	4	ท่าเสาพิทยาคม
2	วังสำโรงวังหว่า	5	วันที่สถิตย์พิทยาคม
3	พิบูลธรรมเวทวิทยา	6	ดงเจริญพิทยาคม

ตารางที่ 9 แสดงโรงเรียนมาตรฐานสากล มีจำนวน 4 โรงเรียน

ลำดับ	จังหวัดพิจิตร	ลำดับ	จังหวัดพิจิตร
1	พิจิตรพิทยาคม	3	บางมูลนากภูมิวิทยา
2	สามง่ามชนูปถัมภ์	4	ตะพานหิน

ตารางที่ 10 แสดงโรงเรียนที่จัดการศึกษาขั้นพื้นฐานเพื่อการมีงานทำ หลักสูตรทวิศึกษา จำนวน 5 โรงเรียน

ลำดับ	โรงเรียน	จังหวัด	สาขาวิชาที่จัด	สถานศึกษาอาชีพศึกษาที่ ทำความร่วมมือ
1	สามง่ามชนูปถัมภ์	พิจิตร	1.คหกรรม 2.ช่างเชื่อม 3.อิเล็กทรอนิกส์ 4.ช่างยนต์	วิทยาลัยเทคนิคพิจิตร
2	หนองโสนพิทยาคม	พิจิตร	1.อิเล็กทรอนิกส์ 2.คอมพิวเตอร์ธุรกิจ 3.ช่างยนต์	1.วิทยาลัยสารพัดช่างพิจิตร 2.วิทยาลัยการอาชีพพานัวร์ ลักษณะบุรี

			4.ไฟฟ้ากำลัง	
3	แหลมรั้งวิทยาคม	พิจิตร	1.ช่างยนต์ 2.คอมพิวเตอร์ธุรกิจ	1.วิทยาลัยสารพัดช่างพิจิตร 2.วิทยาลัยการอาชีพขามเฒ่า ลักษณะบุรี
4	วชิรบำรุง	พิจิตร	1.ช่างยนต์ 2.คอมพิวเตอร์ธุรกิจ 3.มีการ MOU กับ CP ใน หลักสูตรปัญญาภิวัฒน์ (ศิลปธุรกิจค้าปลีก)	วิทยาลัยสารพัดช่างพิจิตร
5	ดงเสือเหลือง	พิจิตร	1.ช่างยนต์ 2.คอมพิวเตอร์ธุรกิจ	วิทยาลัยสารพัดช่างพิจิตร

ตารางที่ 11 แสดงโรงเรียนสุจริต จำนวน 10 โรงเรียน

ลำดับ	จังหวัดพิจิตร	ลำดับ	จังหวัดพิจิตร
1	พิจิตรพิทยาคม	6	สระหลวงพิทยาคม
2	สามง่ามชนูปถัมภ์	7	สรรเพชรอุษณัฐมาพิทยาคม
3	บางมูลนาคภูมิวิทยา	8	วังทรายพูนวิทยา
4	เนินปอรั้งนกขุทิศ	9	วังกรดพิทยา
5	ห้วยยาวพิทยาคม	10	ตะพานหิน

ตารางที่ 12 แสดงโรงเรียนหน่วยเบิกจ่ายงบประมาณ จำนวน 1 โรงเรียน

ลำดับ	โรงเรียน	จังหวัด
1	บางมูลนาคภูมิวิทยา	พิจิตร

ตารางที่ 13 แสดงโรงเรียนจัดการเรียนร่วม จำนวน 20 โรงเรียน

ลำดับ	จังหวัดพิจิตร	ลำดับ	จังหวัดพิจิตร
1	พิจิตรพิทยาคม	11	สรรเพชรอุษณัฐมาพิทยาคม
2	สามง่ามชนูปถัมภ์	12	สระหลวงพิทยาคม
3	ดงเสือเหลืองพิทยาคม	13	หนองโสนวิทยา
4	ท่าเสาพิทยาคม	14	ห้วยยาวพิทยาคม
5	เนินปอรั้งนกขุทิศ	15	หัวดงรัฐชนูปถัมภ์

6	วังตะกูราษฎร์อุทิศ	16	เขาทรายทับคล้อพิทยา
7	วังทรายพูนวิทยา	17	บางมูลนากภูมิวิทยา
8	วังสำโรงวังหว่า	18	เมธีพิทยา
9	กำแพงดินพิทยาคม	19	พิบูลธรรมเวทวิทยา
10	วันที่สถิตพิทยาคม	20	แหลมรังวิทยาคม

ตารางที่ 14 แสดงโรงเรียนเครือข่ายไร้พรมแดน จำนวน 4 โรงเรียน

ลำดับ	จังหวัดพิจิตร	ลำดับ	จังหวัดพิจิตร
1	พิจิตรพิทยาคม	3	โพธิธรรมสุวัฒน์
2	บางมูลนากภูมิพิทยาคม	4	ตะพานหิน

ตารางที่ 15 แสดงโรงเรียนวิถิพุทธ จำนวน 11 โรงเรียน

ลำดับ	จังหวัดพิจิตร	ลำดับ	จังหวัดพิจิตร
1	วชิรบารมีพิทยาคม	7	ทุ่งโพธิ์พิทยา
2	วันที่สถิตพิทยาคม	8	พิบูลธรรมเวทวิทยา
3	สรรเพชญ์อัฐมาพิทยาคม	9	วังกรดพิทยา
4	เนินปอรั้งนกขุฑุทิศ	10	ดงเสือเหลืองพิทยาคม
5	วังจี้วิทยาคม	11	ดงเจริญพิทยาคม
6	กำแพงดินพิทยาคม		

ตารางที่ 16 แสดงโรงเรียนโครงการ ICU จำนวน 11 โรงเรียน

ลำดับ	จังหวัดพิจิตร	ลำดับ	จังหวัดพิจิตร
1	สรรเพชญ์อัฐมาพิทยาคม	7	แหลมรังวิทยาคม
2	วังไทรพิทยาคม	8	วังโมกข์พิทยาคม
3	ห้วยยาวพิทยาคม	9	พิบูลธรรมเวทวิทยา
4	กำแพงดินพิทยาคม	10	วังสำโรงวังหว่า
5	หนองโสนพิทยา	11	ดงเสือเหลืองพิทยาคม
6	สากเหล็กวิทยา		

ตารางที่ 17 แสดงโรงเรียนคุณธรรม จำนวน 30 โรงเรียน

ลำดับ	จังหวัดพิจิตร	ลำดับ	จังหวัดพิจิตร
-------	---------------	-------	---------------

1	พิจิตรพิทยาคม	16	ตะพานหิน
2	หัวดงรัฐชนูปถัมภ์	17	วังสำโรงวังหว่า
3	วังกรดพิทยา	18	ทุ่งโพธิ์พิทยา
4	เมธีพิทยา	19	บางมูลนากภูมิวิทยาคม
5	สระหลวงพิทยาคม	20	วังตะกูราชภัฏร้อุทิศ
6	วังทรายพูนวิทยา	21	โพธิ์ธรรมสุวัฒน์
7	สรรเพชญ์อัฐมาพิทยาคม	22	พิบูลธรรมเวทวิทยา
8	ดงเสือเหลืองพิทยาคม	23	ท่าเสาพิทยาคม
9	สามง่ามชนูปถัมภ์	24	ห้วยยาวพิทยาคม
10	กำแพงดินพิทยาคม	25	เขาทรายทับคล้อพิทยา
11	เนินปอรั้งนกชนูทิศ	26	วันที่สถิตย์พิทยาคม
12	หนองโสนพิทยาคม	27	แหลมรังวิทยา
13	สากเหล็กวิทยา	28	โพธิ์ไทรงามวิทยา
14	วชิรบารมีพิทยาคม	29	ดงเจริญพิทยาคม
15	วังโมกข์พิทยาคม	30	วังจิววิทยา

ตารางที่ 18 แสดงโรงเรียนสีเขียว จำนวน 1 โรงเรียน

ลำดับ	จังหวัดพิจิตร
1	ตะพานหิน

ตารางที่ 19 แสดงสถานศึกษาดีเด่นระบบการดูแลช่วยเหลือนักเรียน

ลำดับ	ปีที่ได้รับ	โรงเรียน	ระดับ	ผลการคัดเลือกระดับ	ขนาดโรงเรียน
1	2559	เขาทรายทับคล้อพิทยา	ทองแดง	ประเทศ	กลาง
2	2560	ห้วยยาวพิทยาคม	ทองแดง	ประเทศ	เล็ก
3	2561	ห้วยยาวพิทยาคม	เงิน	ระดับเขตตรวจราชการ 18	เล็ก

ตารางที่ 20 การศึกษาโดยครอบครัว ชั้นมัธยมศึกษาตอนต้น จำนวน 1 ราย

ที่	นักเรียน	ผู้ปกครอง	ที่อยู่
-----	----------	-----------	---------

1	เด็กชายปิยพล ประจิตร	นางสุกัลยา ประจิตร	131 หมู่ 11 ตำบลบึงบัว อำเภอดงขี้เหล็ก จังหวัดพิจิตร
---	----------------------	--------------------	---

ตารางที่ 21 แสดงโรงเรียนประชารัฐ จำนวน 1 โรงเรียน

ที่	จังหวัดพิจิตร
1	เมธีพิทยา

ตารางที่ 22 แสดงโรงเรียนต้นแบบสหกรณ์ จำนวน 2 โรงเรียน

ที่	ปีการศึกษา 2559	ที่	ปีการศึกษา 2560
1	เนินปอรั้งนภษุทิศ	2	หนองโสนพิทยาคม

ภาคผนวก

ผลการประเมินคุณภาพนักเรียน

ผลการประเมินคุณภาพผู้เรียนในระดับเขตพื้นที่การศึกษา

ผลการประเมินคุณภาพผู้เรียนในระดับเขตพื้นที่การศึกษา ขอนำเสนอผลการทดสอบทางการศึกษาระดับชาตินิยมขั้นพื้นฐาน (O-NET) ของผู้เรียนในสังกัดสำนักงานเขตพื้นที่การศึกษามัธยมศึกษาพิจิตร ระดับชั้นมัธยมศึกษาปีที่ 3 และชั้นมัธยมศึกษาปีที่ 6 โดยมีรายละเอียดดังนี้

1. ผลการทดสอบทางการศึกษาระดับชาตินิยมขั้นพื้นฐาน (O-NET) ชั้นมัธยมศึกษาปีที่ 3

ปีการศึกษา 2563

ภาพรวมระดับเขตพื้นที่การศึกษา

สำนักงานเขตพื้นที่การศึกษามัธยมศึกษาพิจิตร ดำเนินการประเมินคุณภาพการศึกษาขั้นพื้นฐาน เพื่อการประกันคุณภาพผู้เรียน ปีการศึกษา 2563 โดยจัดสอบนักเรียนชั้นมัธยมศึกษาปีที่ 3 ทุกคนในสังกัด ใน 4 กลุ่มสาระการเรียนรู้กับนักเรียน ตามที่ได้รับมอบหมายจากสถาบันทดสอบทางการศึกษาแห่งชาติ (องค์การมหาชน) ผลการประเมินปรากฏดังนี้

ตารางที่ 1 คะแนนผลการทดสอบทางการศึกษาระดับชาตินิยมขั้นพื้นฐาน (O-NET) ของนักเรียนชั้นมัธยมศึกษาปีที่ 3 ภาพรวมระดับเขตพื้นที่ จำแนกตามกลุ่มสาระการเรียนรู้

กลุ่มสาระการเรียนรู้	จำนวนผู้เข้าสอบ	คะแนนเฉลี่ย	คะแนนสูงสุด	คะแนนต่ำสุด	S.D.	มัธยมศึกษา	ฐานนิยม	ร้อยละของนักเรียนที่ได้มากกว่า ร้อยละ 50
91 ภาษาไทย	3,423	50.70	93.75	8.75	15.87	51.25	51.25	1,868
93 ภาษาอังกฤษ	3,400	31.61	97.50	2.50	12.85	30.00	25.00	311
94 คณิตศาสตร์	3,426	23.96	100.00	0.00	13.31	20.00	20.00	179
95 วิทยาศาสตร์	3,402	28.74	75.40	7.00	8.53	27.60	25.00	64

จากตารางที่ 1 คะแนนผลการทดสอบทางการศึกษาระดับชาตินิยมขั้นพื้นฐาน (O-NET) ของนักเรียนชั้นมัธยมศึกษาปีที่ 3 พบว่า ในภาพรวมระดับเขตพื้นที่ กลุ่มสาระการเรียนรู้ภาษาไทย มีคะแนนเฉลี่ยสูงสุดเท่ากับ 50.70 รองลงมาคือ กลุ่มสาระการเรียนรู้ภาษาอังกฤษ มีคะแนนเฉลี่ยเท่ากับ 31.61 และกลุ่มสาระการเรียนรู้คณิตศาสตร์ มีคะแนนเฉลี่ยต่ำสุดเท่ากับ 23.96 นักเรียนที่ได้คะแนนสูงกว่าร้อยละ 50 ของกลุ่มสาระการเรียนรู้ พบว่า กลุ่มสาระการเรียนรู้ภาษาไทย มีจำนวนนักเรียนได้คะแนนสูงกว่าร้อยละ 50 มากที่สุด คิดเป็นร้อยละ 54.57 และกลุ่มสาระการเรียนรู้วิทยาศาสตร์ มีจำนวนนักเรียนได้คะแนนสูงกว่าร้อยละ 50 น้อยที่สุด คิดเป็นร้อยละ 1.88

ตารางที่ 2 ผลการทดสอบทางการศึกษาขั้นพื้นฐาน (O-NET) ชั้นมัธยมศึกษาปีที่ 3 ปีการศึกษา 2564 เปรียบเทียบระดับจังหวัด สังกัดและประเทศ

สำนักงานเขตพื้นที่การศึกษามัธยมศึกษาปทุมธานี
สำนักงานคณะกรรมการการศึกษาขั้นพื้นฐาน

ผลการทดสอบทางการศึกษาระดับชาติขั้นพื้นฐาน (O-NET) ชั้นมัธยมศึกษาปีที่ 3 ปีการศึกษา 2563 เปรียบเทียบระดับจังหวัด ระดับเขตพื้นที่ ระดับสังกัด และระดับประเทศ

วิชา	จำนวนนักเรียนเข้าสอบ				คะแนนเฉลี่ย O-NET				ผลการเปรียบเทียบคะแนน O-NET	
	จังหวัดปทุมธานี	สพม.41	สพฐ.	ประเทศ	จังหวัดปทุมธานี	สพม.41	สพฐ.	ประเทศ	จังหวัดปทุมธานี - สพฐ.	จังหวัดปทุมธานี - ประเทศ
ภาษาไทย (91)	3,423	7,273	253,689	357,051	50.70	51.40	55.18	54.29	-4.48	-3.59
ภาษาอังกฤษ (93)	3,400	7,168	249,800	352,119	31.61	32.35	34.14	34.38	-2.53	-2.77
คณิตศาสตร์ (94)	3,426	7,273	254,056	357,425	23.96	24.21	25.85	25.46	-1.89	-1.50
วิทยาศาสตร์ (95)	3,402	7,188	250,375	352,867	28.74	29.03	30.17	29.89	-1.43	-1.15

กลุ่มนิเทศติดตาม และประเมินผลการจัดการศึกษา
สำนักงานเขตพื้นที่การศึกษามัธยมศึกษาปทุมธานี



จากตารางที่ 2 ผลการทดสอบทางการศึกษาระดับชาติขั้นพื้นฐาน (O-NET) ของนักเรียนชั้นมัธยมศึกษาปีที่ 3 ปีการศึกษา 2563 เปรียบเทียบระดับสังกัดและประเทศ พบว่า สำนักงานเขตพื้นที่การศึกษามีค่าเฉลี่ยต่ำกว่าระดับสังกัดและระดับประเทศ ทุกกลุ่มสาระการเรียนรู้ เมื่อเปรียบเทียบคะแนนเฉลี่ยปีการศึกษา 2562 กับปีการศึกษา 2563 พบว่า คะแนนเฉลี่ย 4 กลุ่มสาระ มีคะแนนลดลง

กลุ่มสาระการเรียนรู้ที่มีคะแนนเฉลี่ยลดลงมากที่สุด คือ กลุ่มสาระการเรียนรู้ภาษาไทย (-3.59) รองมาคือ กลุ่มสาระการเรียนรู้ภาษาอังกฤษ (-2.77) กลุ่มสาระการเรียนรู้คณิตศาสตร์ (-1.50) และกลุ่มสาระการเรียนรู้วิทยาศาสตร์ (-1.15) ตามลำดับ

ตารางที่ 3 ผลการทดสอบทางการศึกษาขั้นพื้นฐาน (O-NET) ชั้นมัธยมศึกษาปีที่ 3 ปีการศึกษา 2563 เปรียบเทียบ ระหว่างปีการศึกษา 2561 – 2563



จากตารางที่ 5 ผลการทดสอบทางการศึกษาระดับชาติด้านพื้นฐาน (O-NET) ปีการศึกษา 2561 - 2563 พบว่า กลุ่มสาระการเรียนรู้ภาษาอังกฤษ กลุ่มสาระการเรียนรู้คณิตศาสตร์ และกลุ่มสาระการเรียนรู้วิทยาศาสตร์ มีคะแนนเฉลี่ยเพิ่มขึ้นทุกปีการศึกษา ส่วนกลุ่มสาระการเรียนรู้ภาษาไทย มีคะแนนเฉลี่ยลดลงทุกปีการศึกษา

ตารางที่ 6 นักเรียนที่มีคะแนนสูงสุดจากการทดสอบทางการศึกษาระดับชาติด้านพื้นฐาน (O-NET) ชั้นมัธยมศึกษาปีที่ 3 ปีการศึกษา 2563

รายวิชา	ที่	ชื่อ	คะแนน	โรงเรียน	
ภาษาไทย	1	ศิริญาพร เดชอุดมชัย	93.75	พิจิตรพิทยาคม	
	2	พีรยา ดิวรางกูร	91.25	พิจิตรพิทยาคม	
	3	ณัชชา ธรรมรังสรรค์	90.00	บางมูลนากภูมิวิทยาคม	
	3	รัศม์ณิชา อภิธนนิมิตถุ์	90.00	พิจิตรพิทยาคม	
	3	นพนลีน บัวสวน	90.00	พิจิตรพิทยาคม	
	3	พิชญากรณ์ กลัดเจริญ	90.00	พิจิตรพิทยาคม	
	คณิตศาสตร์	1	ภัสรภิญญา จิวพัฒนกุล	100.00	พิจิตรพิทยาคม
1		พัชรพงศ์ นพรัตน์	100.00	พิจิตรพิทยาคม	
2		พิมพ์มาดา ภัทรประดิษฐ์	96.00	พิจิตรพิทยาคม	
2		พิชญา พุ่มเรือง	96.00	บางมูลนากภูมิวิทยาคม	
1		ธนภัทร พันเขียว	96.00	บางมูลนากภูมิวิทยาคม	
วิทยาศาสตร์	1	กิตติญา ศรีสุข	75.40	พิจิตรพิทยาคม	
	1	พัชรพงศ์ นพรัตน์	75.00	พิจิตรพิทยาคม	
	2	ภัสรภิญญา จิวพัฒนกุล	72.80	พิจิตรพิทยาคม	
	3	วรโชติ ศิธรกุล	68.80	ตะพานหิน	
	3	ภควตร โคกทอง	68.00	พิจิตรพิทยาคม	
	ภาษาอังกฤษ	1	อินทัช ใจดี	97.50	พิจิตรพิทยาคม
		2	ปพิชญา ไชยพรพัฒนา	95.00	พิจิตรพิทยาคม
3		พงศธร อารงปฏิภาณ	92.50	บางมูลนากภูมิวิทยาคม	
3		พีรยา ดิวรางกูร	92.50	พิจิตรพิทยาคม	
3		ณัฐนรี บุญรอด	92.50	พิจิตรพิทยาคม	

2. ผลการทดสอบทางการศึกษาระดับชาติขั้นพื้นฐาน (O-NET) ชั้นมัธยมศึกษาปีที่ 6

ปีการศึกษา 2563

ภาพรวมระดับเขตพื้นที่การศึกษา

สำนักงานเขตพื้นที่การศึกษามัธยมศึกษาพิจิตร ดำเนินการประเมินคุณภาพการศึกษาขั้นพื้นฐาน เพื่อการประกันคุณภาพผู้เรียน ปีการศึกษา 2563 โดยจัดสอบนักเรียนชั้นมัธยมศึกษาปีที่ 6 ทุกคนในสังกัด ใน 5 กลุ่มสาระการเรียนรู้กับนักเรียน ตามที่ได้รับมอบหมายจากสถาบันทดสอบทางการศึกษาแห่งชาติ (องค์การมหาชน) ผลการประเมินปรากฏดังนี้

ตารางที่ 7 คะแนนผลการทดสอบทางการศึกษาระดับชาติขั้นพื้นฐาน (O-NET) ของนักเรียน ชั้นมัธยมศึกษาปีที่ 6 ภาพรวมระดับเขตพื้นที่ จำแนกตามกลุ่มสาระการเรียนรู้

กลุ่มสาระการเรียนรู้	จำนวนผู้เข้าสอบ	คะแนนเฉลี่ย	คะแนนสูงสุด	คะแนนต่ำสุด	S.D.	มัธยมศึกษา	ฐานนิยม	ร้อยละของนักเรียนที่ได้มากกว่า ร้อยละ 50
1 ภาษาไทย	2,292	41.33	80.50	8.00	14.68	41.00	44.00	694
2 สังคมศึกษา ฯ	2,296	33.84	67.00	11.00	7.21	34.00	32.00	52
3 ภาษาอังกฤษ	2,297	26.32	85.00	8.75	10.42	23.75	22.50	93
4 คณิตศาสตร์	2,297	23.02	96.88	0.00	13.60	18.75	15.63	144
5 วิทยาศาสตร์	2,293	30.46	80.65	6.45	11.04	28.30	23.90	148

จากตารางที่ 7 คะแนนผลการทดสอบทางการศึกษาระดับชาติขั้นพื้นฐาน (O-NET) ของนักเรียนชั้นมัธยมศึกษาปีที่ 6 พบว่า ในภาพรวมระดับเขตพื้นที่ กลุ่มสาระการเรียนรู้ภาษาไทย มีคะแนนเฉลี่ยสูงสุดเท่ากับ 41.33 รองลงมาคือ กลุ่มสาระการเรียนรู้สังคมศึกษา ศาสนา และวัฒนธรรม มีคะแนนเฉลี่ยสูงสุดเท่ากับ 33.84 กลุ่มสาระการเรียนรู้วิทยาศาสตร์ มีคะแนนเฉลี่ยสูงสุดเท่ากับ 30.46 กลุ่มสาระการเรียนรู้ภาษาอังกฤษ มีคะแนนเฉลี่ยเท่ากับ 26.32 และกลุ่มสาระการเรียนรู้คณิตศาสตร์ มีคะแนนเฉลี่ยต่ำสุดเท่ากับ 23.02

นักเรียนที่ได้คะแนนสูงกว่าร้อยละ 50 ของกลุ่มสาระการเรียนรู้ พบว่า กลุ่มสาระการเรียนรู้ภาษาไทย มีจำนวนนักเรียนได้คะแนนสูงกว่าร้อยละ 50 มากที่สุด คิดเป็นร้อยละ 30.27 และกลุ่มสาระการเรียนรู้สังคมศึกษา ศาสนา และวัฒนธรรม มีจำนวนนักเรียนได้คะแนนสูงกว่าร้อยละ 50 น้อยที่สุด คิดเป็นร้อยละ 2.26

ตารางที่ 8 ผลการทดสอบทางการศึกษาขั้นพื้นฐาน (O-NET) ชั้นมัธยมศึกษาปีที่ 6 ปีการศึกษา 2563
เปรียบเทียบระดับจังหวัด สังกัดและประเทศ



สำนักงานเขตพื้นที่การศึกษามัธยมศึกษาพิจิตร
สำนักงานคณะกรรมการการศึกษาขั้นพื้นฐาน

**ผลการทดสอบทางการศึกษาระดับชาติขั้นพื้นฐาน (O-NET)
ชั้นมัธยมศึกษาปีที่ 6 ปีการศึกษา 2563
เปรียบเทียบระดับจังหวัด ระดับเขตพื้นที่ ระดับสังกัด และระดับประเทศ**

วิชา	จำนวนนักเรียนเข้าสอบ				คะแนนเฉลี่ย O-NET				ผลการเปรียบเทียบคะแนน O-NET	
	จังหวัดพิจิตร	สพม.41	สพฐ.	ประเทศ	จังหวัดพิจิตร	สพม.41	สพฐ.	ประเทศ	จังหวัดพิจิตร - สพฐ.	จังหวัดพิจิตร - ประเทศ
ภาษาไทย (1)	2,292	5,810	278,963	363,113	41.33	41.99	45.22	44.36	-3.89	-3.03
สังคมศึกษา (2)	2,296	5,810	281,141	366,117	33.84	34.48	36.32	35.93	-2.48	-2.09
ภาษาอังกฤษ (3)	2,297	5,814	280,511	365,170	26.32	26.22	29.73	29.94	-3.41	-3.62
คณิตศาสตร์ (4)	2,297	5,813	280,943	365,770	23.02	23.45	26.33	26.04	-3.31	-3.02

กลุ่มนิเทศติดตาม และประเมินผลการจัดการศึกษา
สำนักงานเขตพื้นที่การศึกษามัธยมศึกษาพิจิตร



จากตารางที่ 8 ผลการทดสอบทางการศึกษาระดับชาตินี้ขั้นพื้นฐาน (O-NET) ของนักเรียนชั้นมัธยมศึกษาปีที่ 6 ปีการศึกษา 2563 เปรียบเทียบระดับสังกัดและประเทศ พบว่า สำนักงานเขตพื้นที่การศึกษามีค่าเฉลี่ยต่ำกว่าระดับสังกัดและระดับประเทศ ทุกกลุ่มสาระการเรียนรู้ เมื่อเปรียบเทียบคะแนนเฉลี่ยปีการศึกษา 2562 กับปีการศึกษา 2563 พบว่า คะแนนเฉลี่ย 5 กลุ่มสาระ มีคะแนนลดลง กลุ่มสาระการเรียนรู้ที่มีคะแนนเฉลี่ยลดลงมากที่สุด คือ กลุ่มสาระการเรียนรู้ภาษาอังกฤษ (-3.62) รองมาคือ กลุ่มสาระการเรียนรู้ภาษาไทย (-3.59) กลุ่มสาระการเรียนรู้คณิตศาสตร์ (-1.50) และกลุ่มสาระการเรียนรู้วิทยาศาสตร์ (-1.15) ตามลำดับ

ตารางที่ 9 ผลการทดสอบทางการศึกษาขั้นพื้นฐาน (O-NET) ชั้นมัธยมศึกษาปีที่ 3 ปีการศึกษา 2563 เปรียบเทียบระดับจังหวัด สังกัดและประเทศ



สำนักงานเขตพื้นที่การศึกษามัธยมศึกษาพิจิตร
สำนักงานคณะกรรมการการศึกษาขั้นพื้นฐาน

ผลการทดสอบทางการศึกษาระดับชาติขั้นพื้นฐาน (O-NET) ชั้นมัธยมศึกษาปีที่ 6 ปีการศึกษา 2563 เปรียบเทียบปีการศึกษา 2561 - 2563 โรงเรียนในสังกัด สพม.พิจิตร

วิชา	สพม.พิจิตร					
	ปีการศึกษา	คะแนนเฉลี่ย O-NET			ผลต่าง	
		2561	2562	2563	2562-2561	2563-2562
ภาษาไทย (1)	44.53	39.89	41.33	-4.64	1.44	
สังคมศึกษา (2)	33.59	34.36	33.84	0.77	-0.52	
ภาษาอังกฤษ (3)	27.44	25.81	26.32	-1.63	0.51	
คณิตศาสตร์ (4)	26.8	22.67	23.02	-4.13	0.35	
วิทยาศาสตร์ (5)	28.09	27.59	30.46	-0.50	2.87	
เฉลี่ย 5 วิชา	32.09	30.06	30.99	-2.03	0.93	

กลุ่มนิเทศติดตาม และประเมินผลการจัดการศึกษา
สำนักงานเขตพื้นที่การศึกษามัธยมศึกษาพิจิตร



สำนักงานเขตพื้นที่การศึกษามัธยมศึกษาพิจิตร
สำนักงานคณะกรรมการการศึกษาขั้นพื้นฐาน

ผลการทดสอบทางการศึกษาระดับชาติขั้นพื้นฐาน (O-NET) ชั้นมัธยมศึกษาปีที่ 6 ปีการศึกษา 2563 เปรียบเทียบระดับจังหวัด ระดับเขตพื้นที่ ระดับสังกัด และระดับประเทศ ระหว่างปีการศึกษา 2563-2562

วิชา	สพม.พิจิตร			สพฐ.			ประเทศ		
	2562	2563	2563-2562	2562	2563	2563-2562	2562	2563	2563-2562
ภาษาไทย (1)	39.89	41.33	1.44	43.02	45.22	2.20	42.21	44.36	2.15
สังคมศึกษา (2)	34.36	33.84	-0.52	36.10	36.32	0.22	35.70	35.93	0.23
ภาษาอังกฤษ (3)	25.81	26.32	0.51	28.97	29.73	0.76	29.20	29.94	0.74
คณิตศาสตร์ (4)	22.67	23.02	0.35	25.62	26.33	0.71	25.41	26.04	0.63
วิทยาศาสตร์ (5)	27.59	30.46	2.87	29.40	33.04	3.64	29.20	32.68	3.48
เฉลี่ย 5 วิชา	30.06	30.99	0.93	32.62	34.13	1.51	32.34	33.79	1.45

กลุ่มนิเทศติดตาม และประเมินผลการจัดการศึกษา
สำนักงานเขตพื้นที่การศึกษามัธยมศึกษาพิจิตร

จากตารางที่ 9 ผลการทดสอบทางการศึกษาระดับชาติขั้นพื้นฐาน (O-NET) ปีการศึกษา 2561 - 2563 พบว่า กลุ่มสาระการเรียนรู้ภาษาไทย และกลุ่มสาระการเรียนรู้สังคมศึกษา ศาสนา และวัฒนธรรม มีคะแนนเฉลี่ยเพิ่มขึ้นทุกปีการศึกษา ส่วนกลุ่มสาระการเรียนรู้ภาษาอังกฤษ กลุ่มสาระการเรียนรู้คณิตศาสตร์ และกลุ่มสาระการเรียนรู้วิทยาศาสตร์ มีคะแนนเฉลี่ยลดลงปีการศึกษา 2563

ตารางที่ 10 นักเรียนที่มีคะแนนสูงสุดจากการทดสอบทางการศึกษาระดับชาติขั้นพื้นฐาน (O-NET) ชั้นมัธยมศึกษาปีที่ 6 ปีการศึกษา 2563

ที่	ชื่อ นามสกุล	คะแนน	โรงเรียน	กลุ่มสาระการเรียนรู้
1	อติพิชญ์ สุขมาก	80.50	พิจิตรพิทยาคม	ภาษาไทย
2	สุชนยา บุญประสพ	79.00	พิจิตรพิทยาคม	ภาษาไทย
3	พิชญา ขำอ่อน	78.00	พิจิตรพิทยาคม	ภาษาไทย
4	ณัชพล สัปดาห์เสวี	77.50	พิจิตรพิทยาคม	ภาษาไทย
5	วรินทร์ โพธิ์พรมศรี	77.50	สระหลวงพิทยาคม	ภาษาไทย
1	รจนา พิไสย	67.00	บางมูลนากภูมิวิทยาคม	สังคมศึกษา ศาสนา และวัฒนธรรม
2	กัญญาวีร์ บุญถึก	67.00	พิจิตรพิทยาคม	สังคมศึกษา ศาสนา และวัฒนธรรม
3	อาทิตยากรณ์ มรรคชิวะ	63.00	บางมูลนากภูมิวิทยาคม	สังคมศึกษา ศาสนา และวัฒนธรรม
4	สุพิชชา พรหมอยู่	58.00	โพธิธรรมสุวัฒน์	สังคมศึกษา ศาสนา และวัฒนธรรม
5	ชาลิสสา สัจจะวิริยะมนตรี	57.00	บางมูลนากภูมิวิทยาคม	สังคมศึกษา ศาสนา และวัฒนธรรม
1	กิตติธัช ทองอินทร์	85.00	บางมูลนากภูมิวิทยาคม	ภาษาอังกฤษ
2	โยษิตา หลีจู	82.50	พิจิตรพิทยาคม	ภาษาอังกฤษ
3	ชาลิสสา สัจจะวิริยะมนตรี	81.25	บางมูลนากภูมิวิทยาคม	ภาษาอังกฤษ
4	จิรกร เลาวกุล	80.00	พิจิตรพิทยาคม	ภาษาอังกฤษ
5	อาทิตยากรณ์ มรรคชิวะ	78.75	บางมูลนากภูมิวิทยาคม	ภาษาอังกฤษ
1	จิรภัทร กองกันภัย	96.88	พิจิตรพิทยาคม	คณิตศาสตร์
2	ปารเมศ งานมูลเขียว	93.75	พิจิตรพิทยาคม	คณิตศาสตร์
3	นพเกศ สุรัตน์	84.38	พิจิตรพิทยาคม	คณิตศาสตร์
4	ณภัส จันทร์เอี่ยม	84.38	พิจิตรพิทยาคม	คณิตศาสตร์
5	อนพัทธ์ นันทนพิบูล	84.38	พิจิตรพิทยาคม	คณิตศาสตร์
1	พิชญา ขำอ่อน	80.65	พิจิตรพิทยาคม	วิทยาศาสตร์
2	อาทิตยากรณ์ มรรคชิวะ	78.45	บางมูลนากภูมิวิทยาคม	วิทยาศาสตร์
3	ปารเมศ งานมูลเขียว	76.40	พิจิตรพิทยาคม	วิทยาศาสตร์
4	กิตติธัช ทองอินทร์	74.20	บางมูลนากภูมิวิทยาคม	วิทยาศาสตร์
5	สิริภัทร ตรีรัตน์	74.05	บางมูลนากภูมิวิทยาคม	วิทยาศาสตร์

คณะผู้จัดทำ

ที่ปรึกษา

นายปัญญา หาแก้ว
นายวณัฐพงศ์ ทองคำ
นายไพรัตน์ กลิ่นทับ

ผู้อำนวยการ สพม. พิจิตร
รองผู้อำนวยการ สพม.พิจิตร
รองผู้อำนวยการ สพม.พิจิตร

ผู้จัดทำ

นางนิตยา เอี่ยมแดง
นายปยุตย์วีร์ ยอดทอง

ศึกษานิเทศก์
ผู้อำนวยการโรงเรียนพิบูลธรรมเวทวิทยา



คำสั่งสำนักงานเขตพื้นที่การศึกษามัธยมศึกษาพิจิตร

ที่ ๕๕ /๒๕๖๔

เรื่อง แต่งตั้งคณะกรรมการเทคโนโลยีสารสนเทศและการสื่อสารเพื่อการจัดการศึกษา
ของสำนักงานมัธยมศึกษาการศึกษามัธยมศึกษาพิจิตร

สำนักงานเขตพื้นที่การศึกษามัธยมศึกษาพิจิตร มีจัดทำสารสนเทศและการสื่อสารเพื่อจัดการศึกษา ของสำนักงานมัธยมศึกษาการศึกษามัธยมศึกษาพิจิตรเพื่อให้สามารถใช้ประโยชน์จากเทคโนโลยีสารสนเทศ และการสื่อสารด้านวิชาการ ด้านบริหารจัดการ และให้บริการแก่โรงเรียนให้เกิดประสิทธิภาพและ ประโยชน์สูงสุด จึงมีคำสั่งแต่งตั้งคณะกรรมการเทคโนโลยีสารสนเทศและการสื่อสารเพื่อการจัดการศึกษา ดังนี้

๑. **ที่ปรึกษา** มีหน้าที่ ให้คำปรึกษา แนะนำ การดำเนินงานให้เป็นไปด้วยความเรียบร้อย และ แก้ปัญหา กรณีเกิดปัญหาอย่างทันที่ ประกอบด้วย

๑. นายปัญญา หาแก้ว	ผู้อำนวยการ สพม. พิจิตร	ที่ปรึกษา
๒. นายวณัฐพงศ์ ทองคำ	รองผู้อำนวยการ สพม.พิจิตร	ที่ปรึกษา
๓. นายไพรัตน์ กลิ่นทับ	รองผู้อำนวยการ สพม.พิจิตร	ที่ปรึกษา

๒. **คณะกรรมการคณะกรรมการเทคโนโลยีสารสนเทศและการสื่อสารเพื่อการจัดการศึกษา** มีหน้าที่ ดำเนินการ การจัดทำข้อมูลสารสนเทศเพื่อการบริหารและการจัดการศึกษา รวบรวมข้อมูล จัดทำรูปแบบ ประกอบด้วย

๑. นายไพรัตน์ กลิ่นทับ	รองผู้อำนวยการ สพม.พิจิตร	ประธานคณะกรรมการ
๒ นายภิญโญ ขาวพราย	ผู้อำนวยการโรงเรียนเขาทรายทับคล้อพิทยา	คณะกรรมการ
๓. นายบุญยวีร์ ยอดทอง	ผู้อำนวยการโรงเรียนพิบูลธรรมเวทวิทยา	คณะกรรมการ
๔. นางสาวธัญญาภรณ์ นาจำปา	ผู้อำนวยการโรงเรียนท่าเสาพิทยาคม	คณะกรรมการ
๕. นางสาวชญานุช พันเขียว	รองผู้อำนวยการโรงเรียนเขาทรายทับคล้อพิทยา	คณะกรรมการ
๖. นายชจรศักดิ์ มั่นศรี	ครู โรงเรียนพิบูลธรรมเวทวิทยา	คณะกรรมการ
๗. นางสาวนันทวัน รอดมาก	ครู โรงเรียนพิบูลธรรมเวทวิทยา	คณะกรรมการ
๘. นายไกรสร กระดั่งงา	ครู โรงเรียนพิบูลธรรมเวทวิทยา	คณะกรรมการ
๙. นางสาวเรือง จันทร์เชื้อ	ครู โรงเรียนพิบูลธรรมเวทวิทยา	คณะกรรมการ
๑๐. นายมานพ บุญยิ่ง	ครู โรงเรียนพิบูลธรรมเวทวิทยา	คณะกรรมการ
๑๑. นายเกรียงศักดิ์ สามสีทอง	ครู โรงเรียนพิบูลธรรมเวทวิทยา	คณะกรรมการ
๑๒. นางกิตติรัตน์ เกตุนวม	ครู โรงเรียนท่าเสาพิทยาคม	คณะกรรมการ
๑๓. นางสาวกัญชริญา เดชาติตานันท์	ครู โรงเรียนท่าเสาพิทยาคม	คณะกรรมการ
๑๔. นายธนพรรณ ชาตะเมธีวงศ์	ครู โรงเรียนท่าเสาพิทยาคม	คณะกรรมการ
๑๕. ว่าที่ร้อยตรีเกียรติศักดิ์ ยศนันท์	ครู โรงเรียนท่าเสาพิทยาคม	คณะกรรมการ

๑๖. นางสาวปฐมพร เพ็ชรอำไพ	ครู โรงเรียนท่าเสาพิทยาคม	คณะกรรมการ
๑๗. นางสาวเบญจภรณ์ รอดสุขเจริญ	ครูชำนาญการพิเศษ โรงเรียนเขาทรายทับคล้อพิทยา	คณะกรรมการ
๑๘. นางสาวนภาพร กลีบประทุม	ครู โรงเรียนเขาทรายทับคล้อพิทยา	คณะกรรมการ
๑๙. นางสาวน้ำฟ้า สิงห์เรือง	ครู โรงเรียนเขาทรายทับคล้อพิทยา	คณะกรรมการ
๒๐. นางสาวณัฐนิชา วิเชียรสรรค์	ครูผู้ช่วย โรงเรียนเขาทรายทับคล้อพิทยา	คณะกรรมการ
๒๑. นางสาวนันทิชา ออบบายันต์	ครูอัตราจ้าง โรงเรียนเขาทรายทับคล้อพิทยา	คณะกรรมการ
๒๒. นางสาวชไมพร จำปาหาญ	ครูอัตราจ้าง โรงเรียนเขาทรายทับคล้อพิทยา	คณะกรรมการ
๒๓. นายอริวัฒน์ เนื่องหล้า	ครูอัตราจ้าง โรงเรียนเขาทรายทับคล้อพิทยา	คณะกรรมการ
๒๔. นางนิตยา เอี่ยมแดง	ศึกษานิเทศก์	คณะกรรมการและเลขานุการ

ในการนี้ให้คณะกรรมการเทคโนโลยีสารสนเทศและการสื่อสารเพื่อการจัดการศึกษา ของสำนักงาน
มัธยมศึกษาการศึกษาพิจิตร มีหน้าที่สนับสนุน ส่งเสริม และประสานการดำเนินงานด้านเทคโนโลยีและ
และการสื่อสารเพื่อการจัดการศึกษาระหว่างหน่วยงานและโรงเรียนในสังกัดให้ได้ประสิทธิภาพและ
ประสิทธิผลตามนโยบายที่กำหนดและปฏิบัติงานอื่น ๆ ตามที่ได้รับมอบหมาย

ทั้งนี้ ตั้งแต่บัดนี้เป็นต้นไป

สั่ง ณ วันที่ ๒๐ กรกฎาคม พ.ศ. ๒๕๖๔



(นายปัญญา หาแก้ว)

ผู้อำนวยการสำนักงานเขตพื้นที่การศึกษามัธยมศึกษาพิจิตร



ข้อมูลสารสนเทศทางการศึกษา

กลุ่มส่งเสริมการศึกษาทางไกล เทคโนโลยีสารสนเทศและการสื่อสาร
สำนักงานเขตพื้นที่การศึกษามัชฌิมศึกษาพิจิตร
สำนักงานคณะกรรมการการศึกษาขั้นพื้นฐาน